أمانة عمّان الكبرى

الخطة الاستراتيجية لأمانة عمّان الكبرى

للأعوام 2022-2026

مديرية تطوير الأداء المؤسسي / دائرة التخطيط الاستراتيجي

أمانة عمّان الكبرى

100
وتستمر المسيرة
100
وتستمر المسيرة

فهرس المحتويات

الموضوع	رقم الصفحة
التوجيهات الملكية	7
كلمة امين عمان	8
كلمة مدير المدينة	9
كلمة المدير التنفيذي لتطوير الاداء المؤسسي	10
الرؤيا والرسالة والقيم المؤسسية لأمانة عمان	12
هرم التخطيط الاستراتيجي في أمانة عمان	14
خارطة طريق اعداد الخطة الاستراتيجية	15
نبذه عن مدينة عمان	16
احصاءات رئيسية عن مدينة عمان	19
التحديات الاستراتيجية التي تواجه مدينة عمان	23
نبذة عن امانة عمان الكبرى	27
الهيكل التنظيمي لأمانة عمان الكبرى	28
القطاعات والمديريات في امانة عمان الكبرى " الخدمات والواجبات الرئيسية"	29
نبذة عن المهام الرئيسية لأمانة عمان الكبرى	74
ملخص الخطة الاستراتيجية لأمانة عمان الكبرى للأعوام ٢٠٢٢-٢٠٢٦	95
الغايات والاهداف والبرامج والمشاريع / المبادرات الاستراتيجية لأمانة عمان	97
ملخص الأهداف الاستراتيجية والمشاريع/المبادرات	224
المعنيين الخارجيين لامانة عمان الكبرى	256
المخاطر الاستراتيجية المؤسسية لامانة عمان	258
فريق التخطيط الاستراتيجي	260

الخطة الاستراتيجية لأمانة عمّان الكبرى

للأعوام ٢٠٢٢-٢٠٢٦

مديرية تطوير الأداء المؤسسي
دائرة التخطيط الاستراتيجي

التوجيهات الملكية:

«ويترتب على الحكومة كذلك دور حيوي في الارتقاء بنوعية الخدمات العامة المقدمة، وترسيخ مؤسسية العمل العام، وإثراء السياسات الحكومية وضمان استقرارها، وفق رؤية واضحة المعالم، وخطة عمل محددة تعالج مختلف التحديات.ولتحقيق ذلك، فإننا نشير إلى أهمية بناء الخطط والاستراتيجيات الحكومية، بالتشاور مع جميع الأطراف المعنية، وترجمتها إلى خطط تنفيذية، بمنهجيات تعكس أولويات المجتمعات المحلية، ووفق جداول تنفيذ زمنية محددة ومعلنة للمواطنين»

من كتاب التكليف السامي
للحكومة ٩ آذار٢٠١٣

مقتطفات من توجيهات جلالة الملك عبدالله الثاني ابن الحسين المعظم خلال زيارته إلى أمانة عمّان الكبرى بتاريخ ٧ تشرين الأول ٢٠١٨

- من حق المواطن الأردني الحصول على الخدمات بمواصفات عالية وإجراءات ميسرة.
- أهمية إطلاع المواطنين على تطور سير العمل في المشاريع التي تنفذها الأمانة خصوصا المتصلة بقطاع النقل العام الذي يعتبر أولوية قصوى.
- ضرورة أن يلمس المواطن أثر التحول الإلكتروني وحوسبة الخدمات والإجراءات لتسريع إنجاز المعاملات اللازمة، للتسهيل على المواطن والمستثمر.
- من شأن برنامج التحول الإلكتروني تعزيز ثقة المواطنين والتسهيل عليهم،
- أهمية الإسراع في تنفيذ خطط وبرامج الأمانة ضمن الجداول الزمنية المحددة لها.
- يجب بلورة مخطط شمولي لتطوير الخدمات والبنى التحتية في مناطق شرق وجنوب عمّان.

كلمة أمين عمّان

«في خضم هذه المرحلة التاريخية المهمة التي تحتفل فيها الدولة الأردنية بمئويتها الأولى والتي كانت حافلةٍ بالإنجاز والتقدم والعطاء وتبعث على الفخر والاعتزاز، يدخل الأردن مئويته الثانية بخطىً ثابتةً لاستكمال البناء على ما أسسه الآباء والأجداد، ومتابعة مسيرة الإنجاز التي أنشأت الأردن المنيع القوي تحت القيادة الهاشمية الحكيمة.

تستقبل أمانة عمان الكبرى المئوية الثانية بخطة استراتيجية واعدة وطموحة تقوم على تجسيد رؤية جلالة الملك عبد الله الثاني ابن الحسين المعظم في تحقيق التنمية الشاملة والمستدامة وتحسين نوعية حياة المواطنين، وضمان حق المواطن في الحصول على الخدمات بجودة عالية وشفافية ونزاهة وعدالة . ولهذا فلقد سخرنا الإمكانيات المتاحة لنا لإعداد هذه الخطة واضعين نصب أعيننا رؤية واضحة بأن تكون عمان مدينة مرنة، عصرية ومستدامة، وتعتز بتراثها وعراقتها.

لذلك حرصنا أن تركز الخطة الاستراتيجية لأمانة عمان الكبرى (٢٠٢٢-٢٠٢٦) بشكلٍ أساسي على مرتكزات رئيسية وذات الأولوية لمدينة عمان وفي مقدمتها النقل العام، والتغير المناخي والبيئي، والتخطيط الحضري للمدينة ، وتعزيز دور المواطنة والمشاركة المجتمعية. وتصب في تحقيق الأهداف الوطنية ذات العلاقة وأهداف التنمية المستدامة، وتتوائم مع التطورات والتحديات والفرص الرئيسية التي يشهدها العالم ومن أهمها ثورة الاتصالات والتحول الرقمي واستخدام تقنيات الذكاء الاصطناعي في كافة المجالات.

وإنني إذ أتقدم بكل الشكر والتقدير لكل من ساهم في إعداد هذه الخطة، لأؤكد ضرورة العمل الدؤوب وتركيز الجهود وتضافرها من جميع المعنيين لأجل تحقيق وإنجاز الأهداف الموضوعة بكفاءة وفعالية واقتدار. كما أشكر جميع شركائنا على تعاونهم الكبير والمستمر وبما يدعم من الإنجاز ويصب في تحقيق أهدافنا المشتركة، ومتمنياً للجميع التوفيق ولعاصمتنا الحبيبة المزيد من التقدم والإنجاز في ظل حضرة صاحب الجلالة الملك عبدالله الثاني ابن الحسين المعظم. والله ولي التوفيق»

أمين عمان
الدكتور يوسف الشواربه

كلمة مدير المدينة

انطلاقا من رؤية وتوجيهات أمين عمان الاكرم، واستكمالا لنهج التخطيط الاستراتيجي الذي بدأته الأمانة منذ عام ٢٠٠٢، تم اعداد الخطة الاستراتيجية لأمانة عمان الكبرى للأعوام (٢٠٢٢-٢٠٢٦) باعتماد النهج التشاركي وبمساهمة واسعة النطاق من قبل مختلف الوحدات الإدارية في الأمانة، وقد تضمن ذلك مراجعة وتطوير الرؤية مع التركيز على أن تكون عمان مدينة عصرية ومرنة وتتوافق مع تطلعاتنا وتوقعات جميع ذوي العلاقة .

كما تم مراجعة الرسالة والقيم المؤسسيةو المهام الرئيسية للأمانة، و تحديد الغايات الاستراتيجية، وتنفيذ التحليل الاستراتيجي لكافة متغيرات البيئة الداخلية والخارجية للأمانة بما فيها كافة مواطن القوة والضعف، والفرص والتحديات التي تواجهها الأمانة، وذلك بهدف الخروج بجملة الأهداف الاستراتيجية والمبادرات والمشاريع المتعلقة بها من جهة، ولتحليل وتصنيف ومعالجة المخاطر الاستراتيجية التي أظهرها التحليل الاستراتيجي من جهة أخرى.

ولقد جاءت الخطة الاستراتيجية لأمانة عمان الكبرى للأعوام (٢٠٢٢-٢٠٢٦) بغاياتها واهدافها الاستراتيجية ومشاريعها ومبادراتها وبما يتماشى مع الخطة المالية للأمانة، كما تم تطوير مجموعة من مؤشرات الأداء الكمية والنوعية ، وتحديد القيم المستهدفة لها، وبما يسهل من الرقابة والمتابعة، وتحديد أي انحرافات قد تظهر في الانجاز ، وبما يتواءم مع الإمكانيات المالية والبشرية المتوفرة، مما يشكل أساساً للمتابعة والمساءلة، وقاعدةً للبناء والانجاز.

وكلي أمل أن نكون قد وفقنا في إعداد خطة استراتيجية طموحة وواعدة تعكس رؤية قيادة الأمانة وتكون على مستوى توقعات كافة المعنيين ، وأن يتم العمل على تنفيذها بنفس روح المثابرة والتفاني التي عهدناها في موظفي الامانةباعتبارها الدفة الموجهةلمسيرتنا و خارطة الطريق للمستقبل،وبما يساهم في تحقيق وترجمة خطتنا الاستراتيجية لواقع يلمسه المواطن والمجتمع ويعزز من مسيرة النمو والتطور والارتقاء لعاصمتنا الحبيبة عمان.

ولا يسعني هنا إلا أن أشكر جميع موظفي أمانه عمان ممن ساهموا في إعداد هذه الخطة من مختلف الوحدات الإدارية، كما أشكر مديرية تطوير الاداء المؤسسي ودائرة التخطيط الاستراتيجي ووحدات التخطيط والتطوير في القطاعات على جهودهم الكبيرة المبذولة في إعداد الخطة، آملاً أن تكون هذه الخطة الموجه والمرشد لجميع العاملين في الأمانة خلال السنوات الخمس القادمة، وأن يتم الالتزام بالتنفيذ الكامل لها وصولاً لتحقيق رؤية الأمانة.

مدير المدينة
المهندس أحمد ملكاوي

كلمة المدير التنفيذي لتطوير الأداء المؤسسي

تسعى امانة عمان الى تعزيز دورها التنموي وتحسين جودة خدماتها ورفع كفاءة مخرجاتها نحو تحقيق رؤيتها ورسالتها المستمدة من الاهداف الوطنية واهداف التنمية المستدامة التي تشارك الأمانة في تحقيقها، كما وتحرص الامانة على استمرارية نهج التخطيط الاستراتيجي لمواكبة المستجدات ومواجهة التحديات بشكل ينعكس على استدامة الأداء المتميز، وتحسين نوعية الخدمة المقدمة .

وعلى ضوء ذلك ووفق توجيهات معالي أمين عمان وتحت رعايته، فقد قامت الامانة بإعداد خطتها الاستراتيجية الخمسية للأعوام ٢٠٢٢-٢٠٢٦، وفقاً لدليل العمل «إعداد ونشر ومراجعة ومتابعة الخطة الاستراتيجية»، وبمشاركة شاملة من كافة المعنيين في الأمانة، حيث تم البدء بمراجعة الخطة الاستراتيجية السابقة ٢٠١٨-٢٠٢٠، وكافة الوثائق ذات العلاقة ، وعليه تم اعادة صياغة الرؤية والرسالة والقيم الجوهرية للأمانة، ومن ثم صياغة الغايات والأهداف الاستراتيجية بمؤشرات أداء قابلة للقياس تسعى الامانة من خلالها إلى المساهمة في تحقيق الأهداف الوطنية، وقد استندت الأهداف الاستراتيجية إلى خيارات استراتيجية منبثقة عن تحليل متكامل للبيئة الداخلية والخارجية بتحديد عناصر القوة والضعف المتعلقة بمحددات تحكم البيئة الداخلية وكذلك تحديد الفرص والتحديات التي تواجه الامانة .

وتمثل هذه الخطة أحد المرتكزات لنشر ثقافة التخطيط الاستراتيجي وتشكيل فرق العمل على مستوى القطاعات والمديريات باعتبارهما البيئة الأساسية التي تضمن مشاركة جميع العاملين الذين يقع على عاتقهم في النهاية عملية التنفيذ وتحقيق الأهداف، وذلك وفق إطار يتسم بالمرونة يساعد الجميع على صياغة خطط العمل التي تتوافق مع الإمكانات والموارد البشرية والمادية بشكل شامل يراعي كافة العناصر والمتغيرات المؤثرة على وضع الامانة الحالي ونموها المستقبلي، كما يسهم ذلك في التتبع المرحلي والمستمر لأية انحرافات في الأداء المستهدف وعلاجه بشكل سليم وسريع.

أخيراً وليس آخراً, فإنني أتوجه بجزيل الشكر والتقدير لمعالي أمين عمان ومجلس أمانة عمان، ولعطوفة نائب الامين وعطوفة مدير المدينة، ولجميع قيادات وموظفي الأمانة المشاركين في إعداد وتطوير هذه الخطة، ولكل من يساهم في ترجمة الخطة على أرض الواقع بصورة يلمسها المواطن والمجتمع في عاصمتنا الحبيبة عمان.

المدير التنفيذي لتطوير الاداء المؤسسي
المهندس وصفي الدبوبي

الرؤيا والرسالة والقيم
المؤسسية لأمانة عمّان الكبرى

رؤيتنا:

«مؤسسة ريادية لتكون عمّان مرنة، عصرية ومستدامة تعتز بتراثها وعراقتها»

رسالتنا:

«تقديم خدمات بلدية متميزة، ذكية، مستدامة ومرنة مع المحافظة على هوية عمّان وتنمية المجتمع وذلك بالتخطيط والتطوير والاستثمار الأمثل للموارد وبناء الشراكات مع المعنيين».

القيم المؤسسية:

١.التمكين ٢.الحوكمة ٣.المشاركة ٤.الابتكار
٥.التميز ٦.الايجابية ٧.الانتماء ٨.المسؤولية المجتمعية

هرم التخطيط الاستراتيجي في أمانة عمّان الكبرى

خارطة طريق إعداد الخطة الاستراتيجية
لأمانة عمّان الكبرى ٢٠٢٢ - ٢٠٢٦

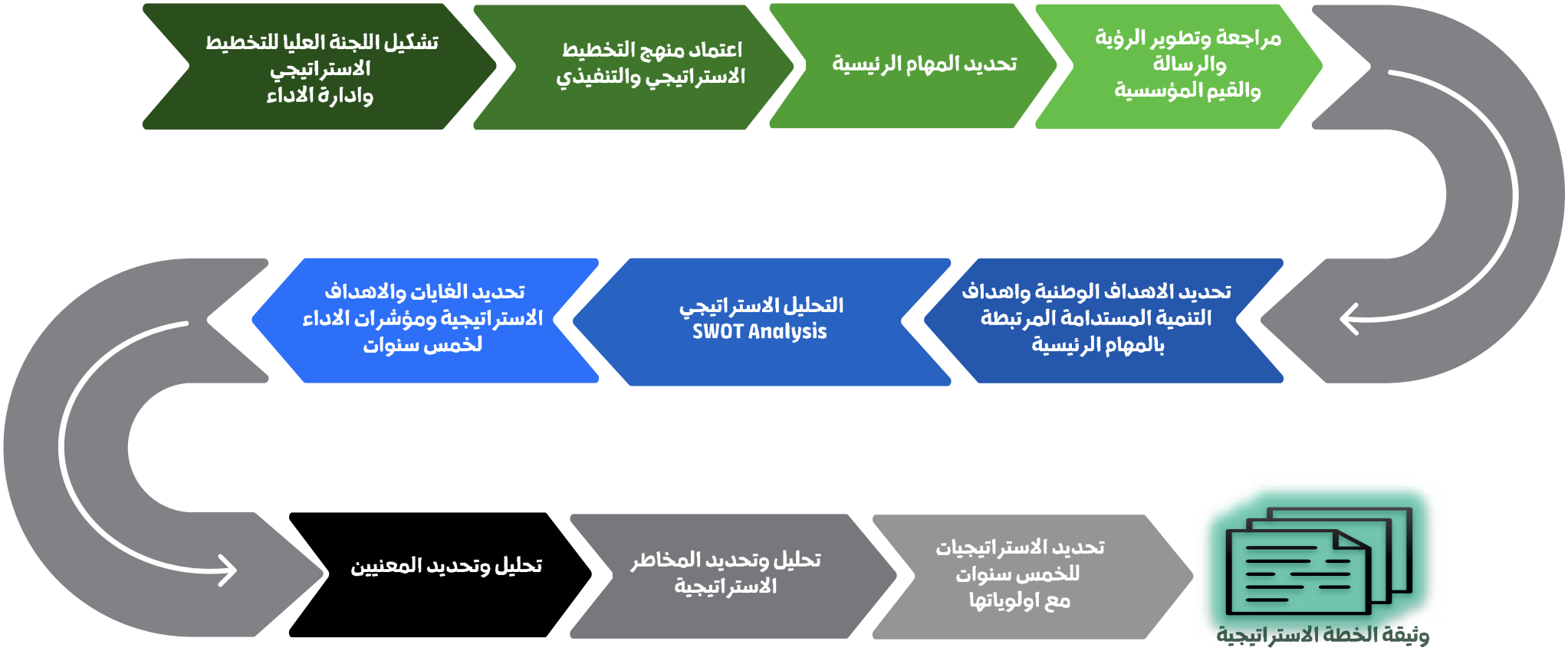

نبذة عن مدينة عمّان

عمان مدينة التلال السبعة هي العاصمة التاريخية للأردن، وهي أكبر مدن المملكة من حيث عدد السكان حيث يبلغ عدد سكانها أكثر من ٤،٦ ملايين نسمة، فيما تبلغ مساحة المدينة ٨٠٠ كم مربع. وتتميز مدينة عمان بالمناخ المعتدل وهو ما جعلها مدينة عريقة يعود تاريخها الى أكثر من ٨٠٠٠ سنة قبل الميلاد، ومهداً للحضارات المتعاقبة على مر العصور.

ويعود أول تواجد بشري في مدينة عمّان إلى أكثر من ٩٠٠٠ عام، وذلك كما يظهر في آثار عين غزال شرق العاصمة. حيث كشفت التنقيبات أن هذه المنطقة من أغنى مواقع العصر الحجري الحديث ما قبل الفخاري، كما أن القرية قد سُكنت دون انقطاع. وكانت عين غزال مستوطنة زراعية ورعوية بُنيت من الحجارة غير المشذبة، وكانت المباني مستطيلة الشكل وبجدران مستقيمة، وقد رُصفت الأرضيات ثم قصرت بالجبس المدكوك حد اللمعان، وبعد ذلك تم طلائه باللون الأحمر. ولعل أهم ما يميزموقع عين غزال التماثيل البشرية المُكتشفة، والتي تم العثور عليها في المنطقة الوسطى للموقع على مجموعتين من التماثيل البشرية، والتي تُعد من التماثيل النادرة في العالم.

وقدم إلى عمّان الحيثيون والهكسوس، ثم قبائل العماليق الأقدمين، تلتهم قبائل بني عمون، أو العمونيين، الذين أعطوا المدينة اسمهم فأطلقوا عليها في البداية اسم ربة عمّون، والربة تعني العاصمة أو دار الملك.واستطاع الآشوريين احتلال مملكة العمونيين، وقرر الملك الآشوري منح عمون الاستقلال الذاتي، وهذا ساهم في استتباب الأمن ومكن العمونيون من السيطرة على طرق القوافل التجارية. وبعدها تعرضت عمون للسيطرة البابلية في عهد الملك نبوخذ نصر، ثم استطاع قورش الفارسي القضاء على الإمبراطورية البابلية لتصبح عمون تحت حكم الفرس حتى قيام الاغريق بالقضاء على الإمبراطورية الفارسية وظهور الإمبراطورية اليونانية. وسيطر الإغريق البطالسة على المنطقة بما فيها ربة عمون، التي أبدل اسمها بطليموس الثاني عام ٢٨٥ ق.م إلى اسم «فيلادلفيا»والذي يعني مدينة الحب الأخوي وجعل من جبل القلعة موقعا للمعابد. وانقسمت عمان لتصبح جزءاً من الدولتين النبطية والسلوقية إلى أن استولى عليها الملك الروماني «هيرودس» عام ٣٠ ق.م. وبهذا دخلت المدينة العهد الروماني ويوجد في المدينة آثار رومانية مازالت قائمة ليومنا هذا، أهمها ساحة الفورم والمدرج الروماني. أما البيزنطيون فتركوا كنائس عدة، حيث كشفت حفريات دائرة الآثار العامة في عمّان، عن كنائس تعود إلى فترة القرن الرابع الميلادي وحتى الثامن، أثناء حكم البيزنطيين للمنطقة في ضواحي المدينة في كل

من:الصويفية، خلدا، الرابية، الجبيهة، ياجوز، البصة، القويسمة،رجم الكرسي، اللويبدة في دارة الفنون، حسبان، والجبل الأخضر.
أما في العصر الحديث، فقد تطورت عمّان وتطور حكمها المحلي مع قدوم الهاشميين.ففي آذار ١٩٢١ وصل إليها الأمير عبد الله بن الحسين بناءً على طلب أحرار العرب وفي مقدمتهم رئيس بلدية عمّان واتخذها عاصمة لإمارةٍ شرق الأردن، ومنذ ذلك الوقت والهاشميون يولونها عنايتهم ورعايتهم جيلاً بعد جيل ضمن جهدهم الدؤوب لتوطيد أسس الدولة الأردنية الحديثة.
وقد أنشئ أول مجلس بلدي في المدينة عام ١٩٠٩ وغدت مركز لمديرية ناحية عام ١٩١٤ وكان سكانها حوالي٣٠٠ عائلة من ١٥٠٠-٢٠٠٠ نسمة الا أن النشاط التجاري فيها اجتذب التجار اليها من السلط و دمشق و نابلس و يافا و القدس و أماكن أخرى زادت أهمية عمان أيام الحرب العالمية الأولى اذ غدت مركزا للحشد العثماني نظرا لوجود محطة سكة الحديد بالقرب منها.
وفي عام ١٩٤٦ تم اعلان استقلال المملكة الاردنية الهاشمية وعاصمتها عمان، وبلغ عدد السكان آنذاك ١٠٠ ألف نسمة وازدهرت المدينة حيث تحولت المنازل الطينية في عمان إلى منازل عصرية ورصفت الطرق. وظهر في المدينة العديد من القطاعات المهمة منها الفنادق وشركات النقل والخدمات والمؤسسات التعليمية. وخلال الفترة (١٩٥١-١٩٦٧) وبناءً على توجيهات من المغفور له بإذن له جلالة الملك الحسين بن طلال، أقيمت بنى تحتية واقتصادية وصناعية وأسست شبكة طرق وتم وضع مخطط هيكلي لعمان يشمل خطوط النقل والمواصلات، كما تم إصدار أنظمة التخطيط والإعمار (نظام تنظيم المدينة ونظام الابنية) لعامي ١٩٦٤ و١٩٦٥ وإصدارقانون تسميةالشوارع عام ١٩٦٥.
أما خلال الفترة ١٩٦٧ -١٩٩٩ فقد شهدت مدينة عمان تزايداً في عدد سكان المدينة إلى ١،٨ مليون نسمة، وتوسعت المساحة الجغرافية للمدينة، وهذا تزامن مع حدوث ثورة شاملة في البنية التحتية، وتم حل مشكلة التقاطعات المرورية الأساسية، وتم إنشاء الأنفاق والجسور وتعبيد الطرق وفتح الشوارع.
وبتسلم جلالة الملك عبد الله الثاني ابن الحسين الراية في عام ١٩٩٩، فقد كانت مدينة عمان محط اهتمام كبير من جلالة الملك، وشهدت المدينة تطوراً ملحوظاً شمل مختلف المجالات البيئية والثقافية والاجتماعية والاقتصادية والسياسية، وكانت التوجيهات الملكية السامية تدفع دوماً نحو تحقيق التطور والتقدم وتوفير أفضل مستوى من الخدمات للمواطنين، وهذا انعكس في تحقيق العديد من الإنجازات المهمة خلال العقدين الماضيين، حيث تم إعلان عمان عاصمة للثقافة العربية عام ٢٠٠٢، وتم وضع خطة عمان

الشمولية ونالت جائزة القيادة العالمية في تخطيط المدن وجائزة المدينة عن قارة آسيافي عام ٢٠٠٧، وتم تنفيذ مشروع تطوير العبدلي والذي ساهم في تنظيم مرور أكثر من ٩٠ ألف مواطن ما بين قادم ومغادر لمنطقة العبدلي. وفي عام ٢٠٠٩ احتفلت أمانة عمان الكبرى بمرور مئة عام على تأسيس أول بلدية في عمان، كما صنفت مدينة عمان ضمن أنظف عواصم العالم، وتم اطلاق العديد من المشاريع التنموية مثل (توليد الطاقة من النفايات وإنتاج الغاز الحيوي).

وقد شهدت مدينة عمان خلال الخمس سنوات الأخيرة تطوراً هائلاً في البنى التحتية للمدينة وتنفيذ مشاريع استراتيجية مثل مشروع الباص السريع ومشروع التفتيش الموحد وإطلاق شركة رؤية عمان الذراع الاستثماري لأمانة عمان، ومشروع التحول الإلكتروني لجميع خدمات أمانة عمان الكبرى، واعداد خارطة طريق نحو عمان مدينة ذكية. كما صدر في عام ٢٠٢١ قانون أمانة عمان ليكون قانوناً عصرياً يواكب التطور الكبير الذي شهدته المدينة، إلى جانب اصدار عدد من الاستراتيجيات الرئيسية مثل استراتيجية عمان خضراء وخطة التغيير المناخي.

ولا تزال الآثار الشامخة في مختلف نواحي مدينة عمان شاهدةً على عراقتها وتاريخها الحضاري، ولا تزال مباني عمان القديمة التي تنسجم في اتساقٍ وتناغم مع مبانيها الحديثة وطرازها المعماريً الجديد تذكرنا بحكايا عمان وقصص الآباء والأجداد. هذه هي عمان في سطور، لتبقى عمان عبق الماضي الجميل ومستقبل الغد المشرق.

إحصاءات رئيسية عن مدينة عمّان

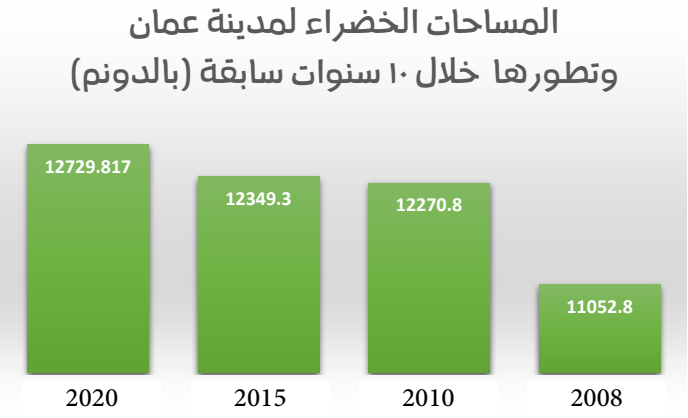

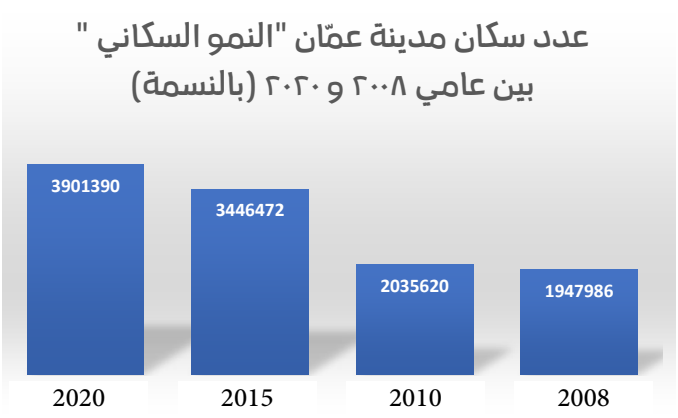

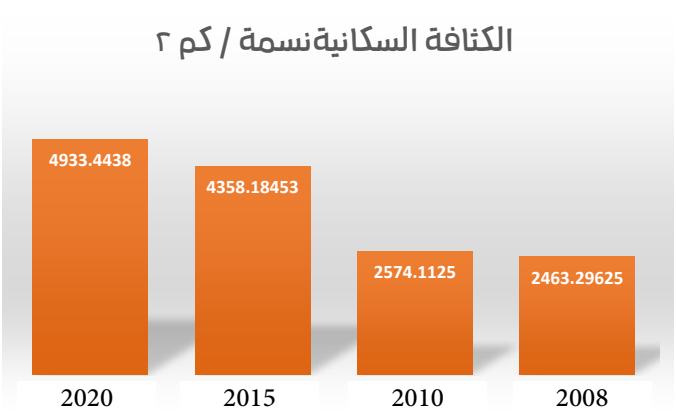

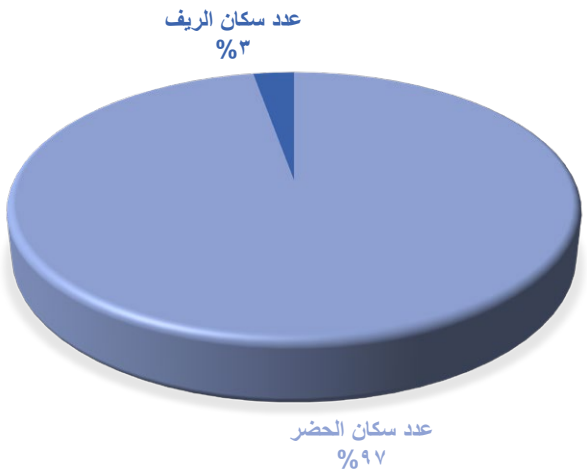

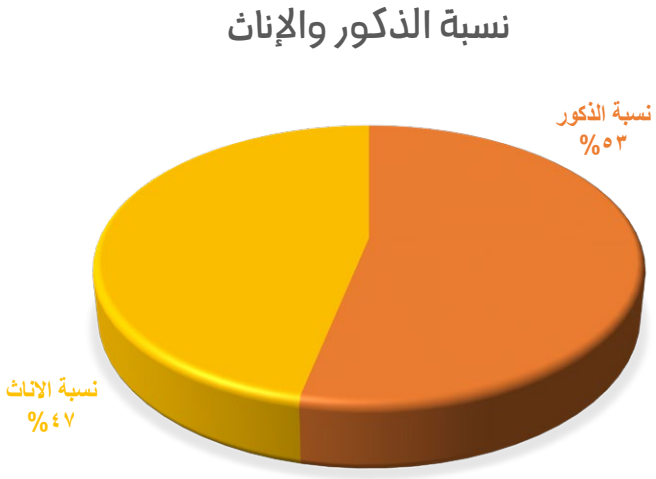

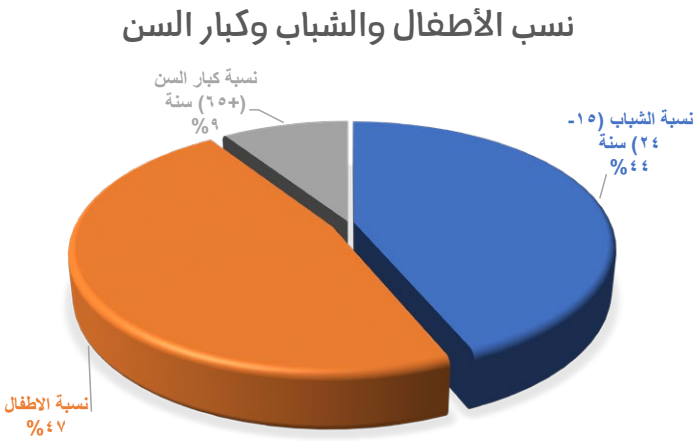

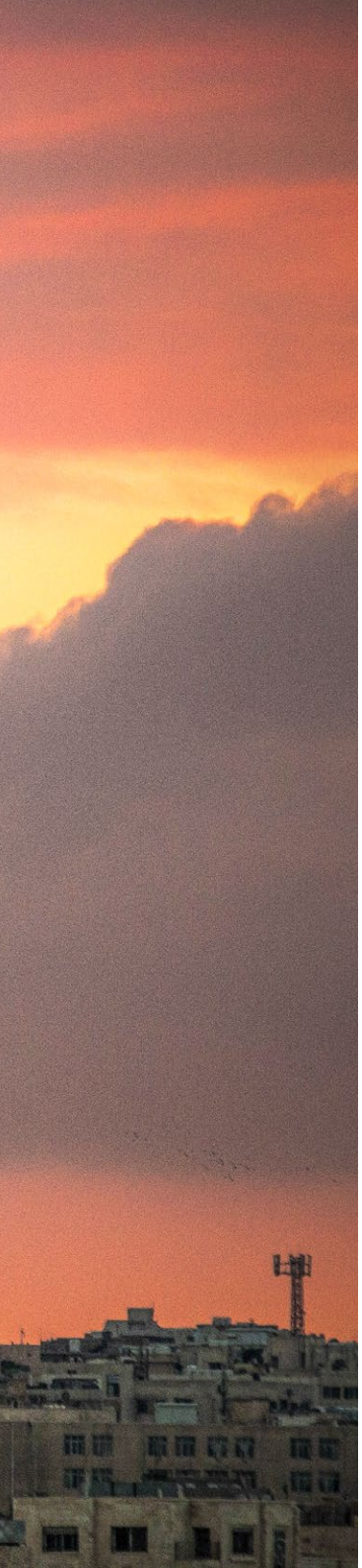

نسبة المساحات المنظمة من اجمالي مساحة المدينة بين عامي ٢٠١٠ و ٢٠٢١

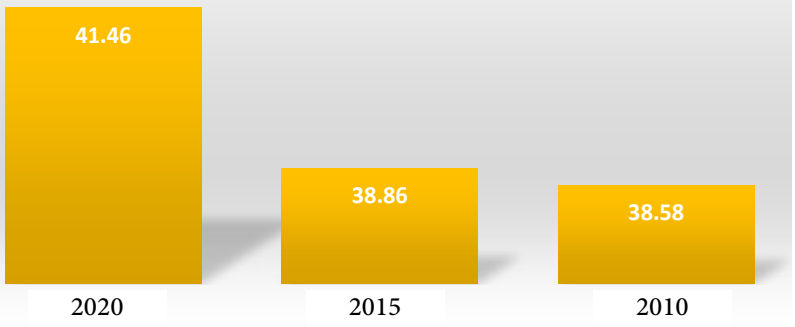

عدد الكيلومترات من الطرق العامة بين عامي ٢٠٠٨ و ٢٠١٩

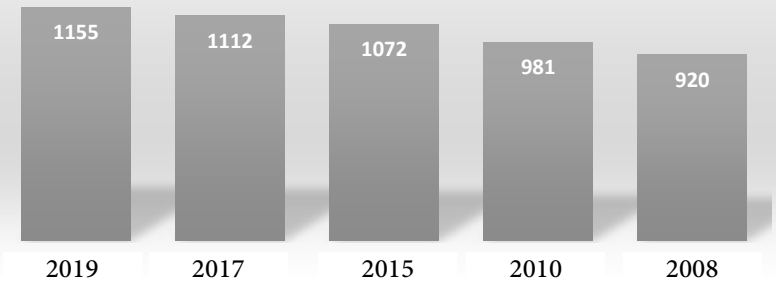

أعداد اللاجئين في المدينة (بالنسمة)

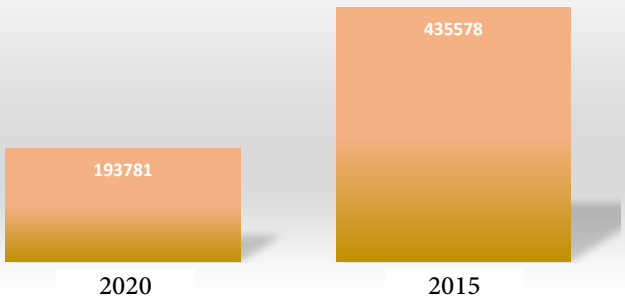

نسبة CO2 من مجموع الغازات الدفيئة

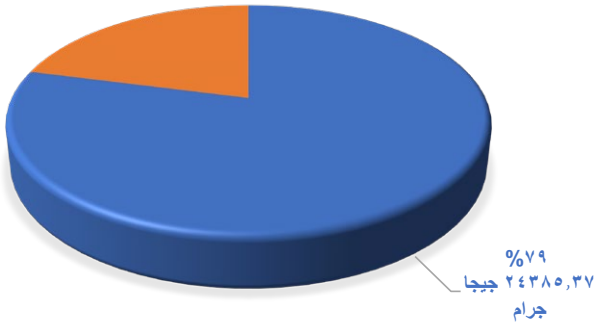

معدل ملكية السيارات سيارة خاصة لكل ١٠٠٠ نسمة

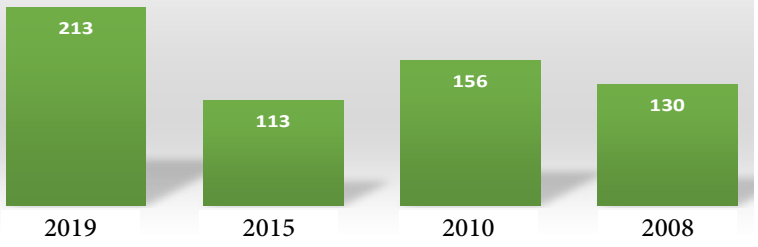

معدل انتاج الفرد من النفايات خلال ١٠ سنوات سابقة.طن /سنويا

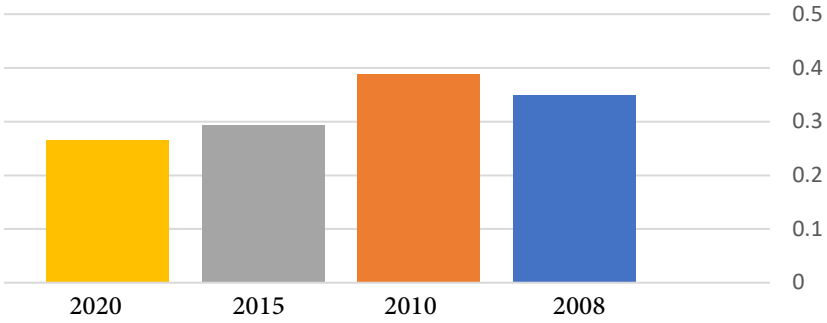

W
CORAL

التحديات الاستراتيجية
التي تواجه مدينة عمّان

تحدي رقم ١ التغير المناخي:

وما نتج عنه من تغير معدلات هطول الأمطار وارتفاع درجات الحرارة والجفاف، والرطوبة، والفيضانات او السيول وصعوبة توقع كمية الموسم المطري، مما يتطلب تعزيز قدرة المدينة على التقليل من آثار التغير المناخي والتكيف معه.

تحدي رقم ٢ الاوبئة:

مثل جائحة كورونا وما نتج عنها من آثار اقتصادية واجتماعية وبيئية، حيث تم فرض مجموعة من القيود على الأنشطة الاقتصادية وحركة النقل البري والبحري والجوي، وإغلاق المؤسسات الصناعية والتجارية واعتماد الحجر الصحي للسكان مما أدى الى انخفاض الإيرادات وتقليص المخصصات اللازمة لتنفيذ المشاريع والمبادرات المخطط لها ضمن استراتيجية امانة عمان للأعوام ٢٠١٨-٢٠٢٠.

تحدي رقم ٣ نقص الموارد الطبيعية:

حيث تعتمد الدولة بشكل رئيسي على مصادر الطاقة المستوردة من الدول المجاورة مثل النفط والغاز الطبيعي، مما يدعو الى ضرورة أن تعمل الأمانة على تشجيع استخدام الحلول الخضراء والاعتماد على مصادر الطاقة المتجددة، وتطبيق أساليب وتقنيات آمنة لخفض استهلاك الطاقة وتحسين كفاءة استخدامها بما لا يؤثر على مستوى الأداء.

تحدي رقم ٤ شح المياه:

يعاني الأردن من شح في المياه لمواجهة الازدياد السريع في عدد السكان الناتج عن النمو السكاني السريع والهجرات القسرية والعمالة الوافدة، مما قد يؤدي الى توليد مشاكل صحية وبيئية منها انتشار الامراض والحشرات بالإضافة الى الأثر السلبي على الزراعة وزيادة الرقعة الخضراء .

تحدي رقم ٥ الاضطرابات وعدم الاستقرار السياسي في الدول المجاورة:

وما ينتج عنه من لجوء قسري حيث بلغ عدد اللاجئين السوريينفي مدينة عمان حوالي ١٩٧ ألف لاجئ وبما نسبته ٢٩،٤٪من اجمالي عدد اللاجئين السوريين في الأردن، مما ادى الى ضرورة التوسع في التنظيم والضغط على الخدمات الاساسية.

تحدي رقم ٦ عدم استقرار الوضع الاقتصادي محليا وعالميا:

وصعوبة بيئة الاعمال والاستثمار وأثرها على الركود الاقتصادي وهجرة الاستثمارات، والقدرة على تهيئة الظروف اللازمة والقادرة على جذب الاستثمارات المنتجة.

تحدي رقم ٧ زيادة عدد سكان مدينة عمّان:
(حوالي ٤،٥ مليون نسمه) مما يتطلب التوسع في التنظيم والخدمات، ينشئ عن ذلك تحديًا يتمثل في الحاجة الى تلبية الطلب المتزايد على الخدمات وسرعة الاستجابة في التخطيط الصحيح لتوسعات المدينة والمناطق الحضرية والقيام بدور أكبر في توفير خدمات بلدية عالية الجودة مثل النظافة والنقل الجماعي ومختلف اعمال البنية التحتية.

تحدي رقم ٨ ارتفاع تكاليف الطاقة وتذبذب اسعار المحروقات والوقود:
وانعكاسه على ارتفاع تكاليف الكلف التشغيلية للعمليات والخدمات والرأسمالية للمشاريع .

تحدي رقم ٩ عدم كفاية نظام النقل والتنقل في مدينة عمّان:
والذي يمثل تحديا اجتماعيا واقتصاديا وبيئيا رئيسيا. ان الازدياد المضطرد لأعداد السكان بالإضافة الى عدم جاذبية وسائل النقل العام أدى الى اعتماد الناس على ملكية السيارات الخاصة مما تسبب بازدحامات مرورية مزمنة وارتفاع الطلب على مواقف السيارات.

تحدي رقم ١٠ قلة المساحات المتاحة للزراعة وانتشار الزحف العمراني:
على حساب الاراضي الزراعية. أدت الزيادة في التوسع العمراني والكثافة السكانية، إلى تقلص المساحات المفتوحة المتاحة على النطاقين العام والخاص لغايات الزراعة" الحضرية.

تحدي رقم ١١ التطور التكنولوجي المتسارع:
حيث يعمل التسارع في استيعاب التكنولوجيا الرقمية والابتكار السريع على تغيير الممارسات الحياتية في المدينة، مما يدعو الى ضرورة مواكبة التكنولوجيا وجعلها جزء لا يتجزأ من اعمال المدينة لاتباع نهج متكامل لتخطيط المدينة وتقديم الخدمات وصنع القرار والتحول نحو مدينة ذكية.

تحدي رقم ١٢ التنوع الديموغرافي لقاطني عمّان والتركيبة السكانية المتغيرة:
حيث تعد معايير التنوع (مثل العمر، الجنس، المستوى التعليمي والاجتماعي، الخ) ذات أهمية قصوى لفهم الاختلافات بين فئات المجتمع المستهدفين وفرص لوضع برامج ومشاريع ومبادرات التنمية المجتمعية التي تراعي تلبية الاحتياجات لكافة الفئات.

نبذة عن أمانة عمّان الكبرى :

- أمانة عمّان الكبرى هي بلديةالعاصمة الأردنيّةعمّان، وهي الجهة المسؤولة عن تقديم الخدمات العامة للمواطنين في المدينة .

- انشئ أول مجلس بلدية في عمّان عام (١٩٠٩) وكان عدد سكانها حوالي (٣٠٠) عائلة أي حوالي (٢٠٠٠) نسمة
- في عام (١٩٥٠) ونتيجة لزيادة توّسع المدينة في أعقاب حرب ١٩٤٨تحولت بلدية عمّان إلى أمانة العاصمة.
- في عام (١٩٨٧) ونتيجة للتوّسع المضطرد لمساحة المدينة وازدياد عدد السكان وإجراء تخطيط شامل للمدينة ومحيطها تم إعلان إنشاء «أمانة عمان الكبرى» خلفاً لأمانة العاصمة.

- أمانة عمان مؤسسة أهلية تتمتع بشخصية اعتبارية ذات استقلال مالي وإداري تحدث وتلغى وتعين حدود منطقتها ووظائفها وسلطاتها بموجب أحكام قانون أمانة عمان الكبرى (١٨) لسنة ٢٠٢١، وتبلغ مساحة حدودها (٨٠٠) كم٢ وعدد سكانها يزيد عن (٤) مليون نسمة، ويتم إدارتها من قبل مجلس الأمانة الذي يتكون من عدد من الأعضاء يحدده مجلس الوزراء على ان يكون ثلثا أعضائه منتخبين انتخاباً مباشرا ويعين الثلث الباقي بقرار من مجلس الوزراء بناء على تنسيب الرئيس.

- وحيث أن الأمانة مؤسسة خدماتية يحكم أعمالها مجموعة من التشريعات مثل: قانون أمانة عمان الكبرى (١٨) لسنة ٢٠٢١ والأنظمة الصادرة بمقتضاه، نظام اللوازم والاشغال العامة، نظام الخدمة المدنية. فقد حدد قانون البلديات والنظام المالي للبلديات مواردها المالية من الضرائب والرسوم المفروضة نظاماً على الخدمات المقدمة منها مثل: تراخيص الأبنية والمهن وضريبة الأبنية والأراضي والتحققات وعوائد التنظيم ومخالفات السير وغيرها، إضافة إلى العائد من استثمارات الأمانة لأراضيها وعقاراتها مثل: عوائد ايجارات الابنية، وكذلك من التبرعات والقروض، وتقوم الأمانة بإعداد موازنة سنوية تُعتمد من مجلس الأمانة وتقرها رئاسة الوزراء .

- ونظراً لتعدد الخدمات التي تقدمها أمانة عمان وكبر مساحتها وتنامي عدد سكانها فقد قسّمت مهامها إلى (٦) قطاعات (الأشغال العامة، التخطيط ، الصحي والزراعي، المناطق والبيئة، المالي والإداري، التنمية المجتمعية) كما هو مبين بالهيكل التنظيمي الموضح بالأسفل، كما قُسّمت مساحتها الجغرافية إلى (٢٢) منطقة إدارية لضمان حسن قيامها بمهامها وتقديم كافة خدماتها بتميُز وبما يحقق رسالتها التي تنص على «تقديم خدمات بلدية متميزة تركز على البعد البيئي والصحي والتنظيمي والبنى التحتية مع المحافظة على هوية عمان والموروث الحضاري وتنمية المجتمع والاهتمام بالبعد الانساني وذلك بالتخطيط والاستثمار الامثل للموارد وبناء الشراكات مع المعنيين».

- وتتنوع الخدمات التي تقدمها الأمانة لتشمل (١٣٤) خدمة مقدمة لمختلف شرائح المجتمع والوزارات والمؤسسات الرسمية والشركات العامة والخاصة بناءً على الطلب، هذا الى جانب الخدمات الداخلية التي تقدَّم من مختلف دوائر الأمانة لمساندة بعضها البعض وتمكينها من القيام بدورها بالشكل المأمول وعددها (٧٨) خدمة.

الهيكل التنظيمي لأمانة عمّان الكبرى

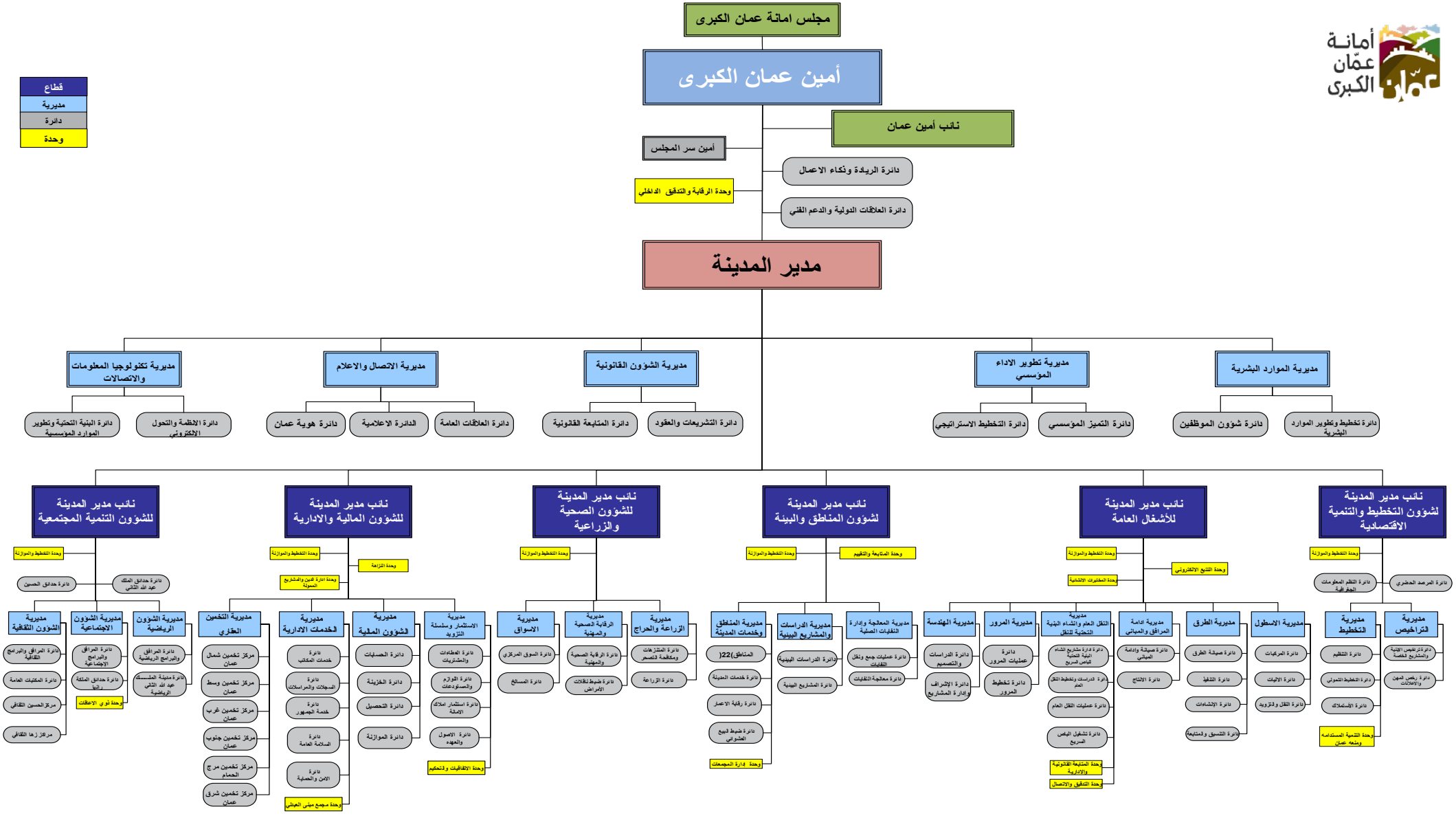

القطاعات والمديريات
في أمانة عمّان الكبرى
«الخدمات والواجبات الرئيسية»

قطاع شؤون التخطيط والتنمية الاقتصادية

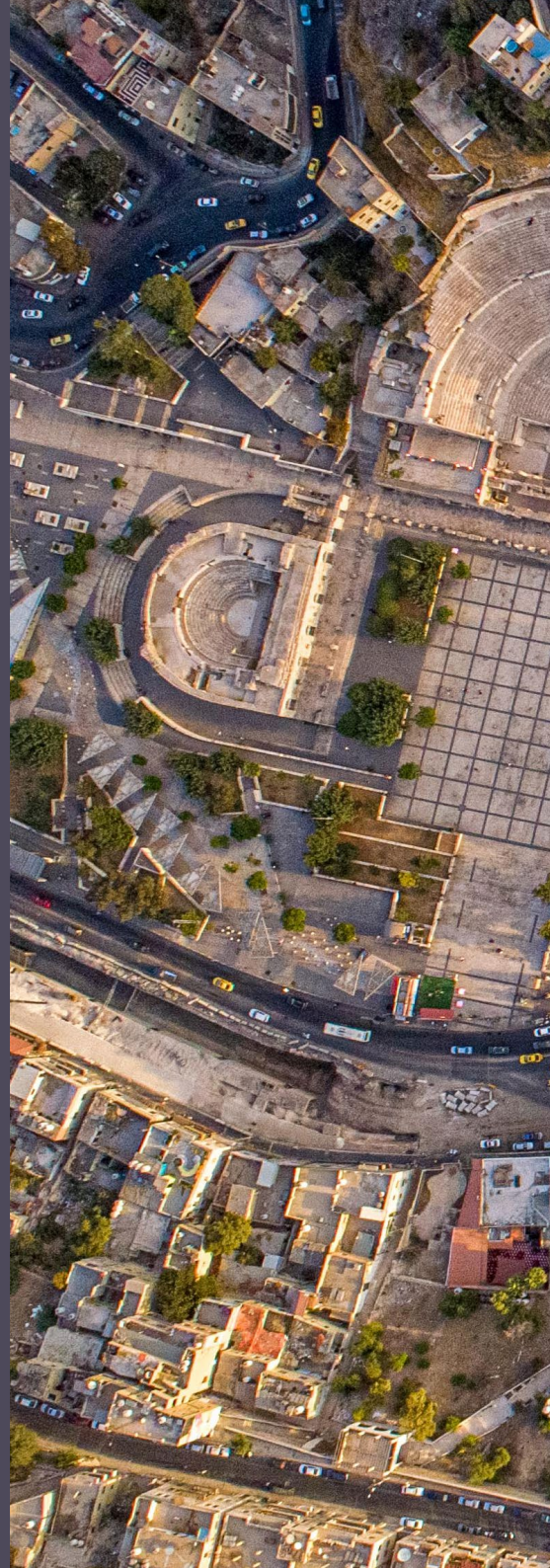

هو القطاع المعني بترجمة رؤية واستراتيجية الامانة فيما يتعلق بالتخطيط ،و وضع خطة تنموية شاملة لمدينة عمان بما ينسجم مع المعايير الحديثة لنمو المدن ومراجعتها بشكل دوري ،و وضع الاستراتيجيات والسياسات الناظمة للمكونات الحضرية للمدينة ،و تنفيذ مخرجات خطة نمو المدينة على شكل مخططات تنظيميه تفصيليه بكافة مستوياتها، و تطوير التشريعات المتعلقة بتخطيط وتنظيم مدينة عمان.
و دراسة واقع التنظيم الحالي لمدينة عمان ووضع وتنفيذ الخطط الخاصة لتحسين هذا الواقع واعداد الدراسات المتعلقه بمنحنى النمو العمراني و حركة تراخيص المهن والاعلانات وانجاز التراخيص الانشائية والمهنية في مدينة عمان ووضع الاسس لذلك ،و وضع خطط الاستملاك للمشاريع التي تخطط الامانة لتنفيذها ،والاشراف على تنفيذ الاجراءات القانونية لهذه الغاية.

يتبع قطاع التخطيط المديريات التالية :

1. **مديرية التخطيط**
2. **مديرية التراخيص**
3. **دائرة نظم المعلومات الجغرافية**
4. **دائرة المرصد الحضري**
5. **وحدة التخطيط والموازنة**

١. مديرية التخطيط:

يتبع مديرية التخطيط الدوائر التالية :

* **دائرة التنظيم**
* **دائرة التخطيط الشمولي**
* **دائرة الاستملاك**
* **وحدة التنمية المستدامة ومنعة عمان**

تتولى المديرية تقديم الخدمات والواجبات التالية:

١. تنفيذ رؤية واستراتيجية الأمانة فيما يتعلق بالتخطيط وضع خطة تنموية شاملة لمدينة عمان بما ينسجم مع المعايير الحديثة لنمو المدن ومراجعتها بشكل دوري و وضع الاستراتيجيات و السياسات الناظمه للمكونات الحضريه للمدينه .
٢. تنفيذ مخرجات خطة نمو المدينة على شكل مخططات تنظميه تفصيليه بكافة مستوياتها
٣. الاشراف على اعداد الدراسات لواقع التنظيم في مدينة عمان ووضع وتنفيذ الخطط الخاصة لتحسين هذا الواقع .
٤. الاشراف على اعداد الدراسات الخاصة برؤية توسع المدينة بما يتفق والتوجهات الاستراتيجية لمحاور ومراكز التخطيط .

٥. الاشراف على تنفيذ خطط الاستملاك للمشاريع التي تخطط الامانة لتنفيذها والاشراف على تنفيذ الاجراءات القانونية لهذه الغاية.
٦. تنفيذ طلبات تعديل التنظيم ، اعطاء صفة استعمال ، تعديل احكام ، الغاء و استحداث شوارع ، دراسة المناطق الخضراء ، اعداد مشاريع التقسيم و الاعتراض على معاملات تراخيص الابنيه خارج التنظيم .
٧. تطوير التشريعات المتعلقة بتخطيط وتنظيم مدينة عمان.
٨. اعداد المخططات التنظيمية بمختلف انواعها ومواقعها وأرشفتها والمحافظة عليها .
٩. تطبيق نظام التسميه والترقيم و التعليمات الصادره بموجبه .

٢. مديرية التراخيص:

يتبع مديرية التراخيص الدوائر التالية :

* **دائرة تراخص الابنية والمشاريع الخاصة**
* **دائرة رخص المهن والاعلانات**

تتولى المديرية تقديم الخدمات والواجبات التالية:

١. الاشراف على اصدار التراخيص الانشائية ضمن حدود أمانة عمان الكبرى وضمان الالتزام بالتشريعات الناظمة لها.
٢. رصد ودراسة منحنى التطور العمراني في مناطق أمانة عمان الكبرى وتقديم التوصيات اللازمة لتوجيه العمران بما يواكب نمو المدينة.
٣. اعداد الدراسات المتعلقه بحركة تراخيص المهن و الاعلانات في مدينة عمان وضمان توجيهها بما يتفق مع التشريعات النافذه .
٤. متابعة اعمال وقرارات اللجنة اللوائية للأبنية والمهن والتأكد من تطبيقها من قبل المناطق والدوائر المختصة.
٥. الاشراف على اصدار رخص المهن والاعلانات ضمن حدود أمان عمان الكبرى
٦. التأكد من تطبيق الاجراءات الخاصة بتنظيم وترخيص اللوحات الاعلانية وفق التشريعات النافذة .
٧. التدقيق على كافة قرارات اللجان المحليه للتنظيم و الابنيه و التأكد من دقة الاجراءات القانونيه و الفنيه بموجب صلاحيات امين عمان و النظر في اعتراضات المفتشين على قرارات اللجان المحليه في المناطق .
٨. اعداد الدراسات و التوصيات لتحديث القوانين و الانظمه و التعليمات المتعلقه برخص الابنيه و المهن و الاعلانات بما يتفق و نمو و تطور المدينه .

٣. دائرة نظم المعلومات الجغرافية:

الهدف العام للدائرة:

تهدف الدائرة بشكل اساسي الى بناء وتحديث قاعدة بيانات جغرافية خاصة بمناطق ودوائر الأمانة , حيث يتم استخدام أحدث التقنيات في جمع هذه البيانات وتصنيفها وتدقيقها وتحليلها وتطويرها وحفظها ، وبالتالي إتاحتها لصنّاع القرار على كافة المستويات ولكافة الدوائر ، سواء الدوائر التنفيذية أوالتخطيطية أو التنظيمية أوالتشريعية ، كما يتم توفيرها للدوائر والمؤسسات الحكومية والاجهزة الامنية و للقطاع الخاص والطلاب والأفراد، وذلك بحسب احتياجات كل جهة واختصاصها والصلاحيات الممنوحة لها في الاطّلاع على البيانات .

مهام دائرة نظم المعلومات الجغرافية :

- بنـــاء خـــارطـــة الاســـاس لمدينـــة عمـــان وتحـديث الطبقـات الجغرافيـــة الخاصـة بأعمـــال دوائـــر ومناطـق الامانة.
- تحـــديث افرازات الاراضي بشكل يومي "On Line» وتزويـدها للوحدات التنظيمية المعنية.
- انتاج الخرائط والمخططات وتزويد دوائر ومناطق امانة عمان بها بالاضافة الى الصور الفضائية.
- إعـــداد الدراســـات التحليليـــة الجغـــرافيـــة «المكـــانيـــة»
- تطـــوير التطبيقـــات الجغـرافيـــة الخاصـة بأعمال دوائـــر ومناطـق الامانة..
- ادارة ومتـابعـــة مستكشـــف عمـــان الجغـرافي والبـوابة الجغـرافية .
- تزويـد المؤسســـات الحكـوميـة والاجهزة الامنية والمجـتمـــع المحلي بالبيانات والمخـطـطـات الجغـرافيـــة .
- التوعية بنظام المعلومات الجغرافية (GIS) من خلال عقد دورات تاسيسية ومتخصصة للموظفين وطلاب الجامعات .
- إعـــداد الاتفـاقيـات وتبادل المعلومات مع الدوائـر والمؤسسات الخارجية .
- الخدمات المجانية (من خلال مستكشف عمان http://www.ammancitygis.gov.jo & PORTAL)
- الخدمات غير المجانية (من خلال موقع امانة عمان http://www.ammancity.gov.jo)

٤. دائرة المرصد الحضري:

مهام الدائرة:

رصد الواقع الحضري لمدينة عمان عن طريق:

- حساب قيم المؤشرات الحضرية المعتمدة لدى المرصد الحضري .
- إعداد الدراسات والتقارير التحليلية الخاصة بمجاالت التنمية وقياس مستوى الاداء في مجالات التنمية المستدامة وذلك من خلال عمل تحليل متكامل للوضع الراهن ووضع الخطط لتنفيذ المشاريع في جميع الجوانب (البيئية ، الاجتماعية، الانشاءات،البنى التحتية،
- إعداد ونشر التقارير الاحصائية متضمنة قيم مؤشرات عمان الحضرية و المؤشرات المحلية والتحليلات الاحصائية والمقارنات البينية والمعيارية.
- تزويد صناع القرار والمهتمين بالتخطيط بالتقارير الاحصائية التحليلية اللازمة بهدف الوصول إلى منهج علمي مبني على التخطيط المستدام في تنفيذ المشروعات في أمانة عمان الكبرى .
- عمل جولات ميدانية من خلال طواقم الباحثين على الشركاء للحصول على البيانات الخام والتعريف بمهام الرصد الحضري ودوره في تطوير الواقع الحضري لمدينة عمان وحساب مؤشرات عمان الحضرية.
- اجراء المسوحات الميدانية من خلال طواقم دائرة المرصد المتمثل بالباحثين الاجتماعيين والاقتصاديين للوقوف على المشكلات في جميع الجوانب الحضرية وتقديم المؤشرات الحضرية لصناع القرار والمخططين.
- تصميم قواعد البيانات اللازمة من خلال برمجيات متقدمة مثل ORACLE والمتميزة بمستوى عال من الامان في حفظ المعلومات واعطاء الصلاحيات اللازمة لفريق العمل وللمستخدمين.
- الاشراف على نظام الذاكرة المؤسسية.
- التعاون مع جميع الجهات المحلية والدولية في الحصول على بيانات دقيقة وحديثة عن مدينة عمان.
- انتاج مؤشرات محلية تعكس خصوصية المكان.

٥. وحدة التخطيط والموازنة:

تتولى الواجبات التالية:

- الاشراف على اعداد الخطط التشغيلية ضمن القطاع وضمان ربطها بالموازنة ومقارنتها مع افضل الممارسات و متابعة تقييم انجازها و معالجة الانحرافات في الانجاز .
- متابعة تطبيق السياسات والاستراتيجيات والمنهجيات المؤسسية ضمن القطاع ورفع التقارير الدورية الخاصة بمراقبة أداء المنهجيات المؤسسية الى نائب مدير المدينة القطاع .
- الاشراف على اعداد الموازنات (الايرادات، والنفقات) الخاصة بدوائر القطاع . واعداد التقارير المالية الخاصة بحسابات دوائر القطاع واعداد الخطط التحسينية بالتنسيق مع دوائر القطاع.
- الاشراف على توثيق وتصميم العمليات الرئيسية والفرعية ضمن القطاع بالتنسيق مع مع الوحدات الادارية المعنية ومتابعة قياس اداء العمليات .
- المشاركة في فرق العمل الخاصة بإعداد الخطة الاستراتيجية للامانة.
- تمثيل القطاع ضمن فرق العمل لجوائز التميز والفرق المشكلة لغايات تطوير وتحسين الاداء المؤسسي.
- متابعة مقترحات وشكاوى متلقي الخدمة المرتبطة بخدمات القطاع .
- اعداد قاعدة بيانات خاصة بالوحدات الاداريه في القطاع.
- اعداد تقارير دورية بانجازات القطاع .

قطاع الأشغال

أولا: مديرية الطرق:

الهدف العام : انشأت مديرية الطرق لتتولى شؤون شبكة الطرق العامة في امانة عمان الكبرى من حيث التنفيذ و الصيانة و الادامة وبهدف تحسين وتطوير شبكة الطرق واعمال البنيه التحتيه وفق افضل الممارسات وتطوير وانشاء وتأهيل شبكات تصريف مياه الأمطار.

*** دائرة صيانة الطرق.**
*** دائرة الانشاءات.**
*** دائرة التنفيذ.**
*** دائرة التنسيق والمتابعة.**

تتولى المديرية تقديم الخدمات والواجبات التالية:

- انشاء الطرق وتعبيدها وصيانتها وادامتها.
- تعديل مناسيب مناهل الخدمات ومناهل تصريف مياه الامطار الموجودة في الشوارع
- إنشاء وصيانة الأرصفة والأطاريف والتقاطعات المرورية وجسور المشاة والحواجز لضمان تنقل المواطنين بسلام وأمان.
- انشاء وإعادة تأهيل خطوط تصريف مياه الأمطار من العبارات الصندوقية والأنبوبية وازالة الانقاض وتنظيف مجاري الاودية والسيول. مما يسهم في رفع مستوى السلامة العامة في المدينة..
- هدم الابنية والمنشآت المستملكة والابنية المخالفة وفق القوانين والانظمة والتعليمات بالتنسيق مع المناطق المعنية ودائرة رقابة الاعمار
- ضبط ومتابعة اعمال حفريات البنية التحتية داخل حدود امانة عمان الكبرى وذلك ضمن شروط ومواصفات معدة لهذه الغاية والسعي الدائم لتحسين مواصفات اعادة الاوضاع بما يلبي متطلبات امانة عمان وحسب الشروط والمواصفات المعتمدة
- اصدار وتجديد التصاريح للمقاولين من اجل تنفيذ وخدمة المواطنين في توصيل الخدمات حسب الاصول ومتابعة وضبط اعمال مقاولي حفريات البنية التحتية .
- التنسيق ومتابعة ازالة الخدمات المعترضه في مشاريع الامانه وخاصة مشاريع الانفاق والجسور ودراسة ايصال الخدمات لمشاريع الامانه ومنشآتها
- التنسيق مع الدوائر المعنية بالمساعدة في ضبط اعمال مقاولي البنيه التحتيه وذلك من خلال ارسال نسخه من التصريح
- خدمة اعمال الطوارئ وتلقي شكاوي المواطنيين وتحويلها للجهات المعنية والتنسيق الدائم مع المركز الوطني للأمن وادارة الازمات بهدف ضمان اخذ الاحتياطات المناسبة في حال حدوث ازمة.

ثانيا : مديرية إدامة المرافق والمباني:

الهدف العام :العمل على صيانة وادامة كافة المباني ومرافق أمانة عمان الكبرى وتزويدهم بالأثاث المكتبي ومواد الصيانة اللازمه ولوازم الحدائق والحفاظ على اساسيات الحركه في مجمعات الأمانة

***دائرة صيانة وإدامة المباني.**
***دائرة الانتاج.**

تتولى المديرية المهام التالية:

- تقديم خدمات الصيانه المدنية والكهربائيه الميكانيكية وتنفيذ اعمال اعادة التأهيل لجميع الاصول التابعه لامانة عمان الكبرى وتنفيذ اعمال اعادة التأهيل ضمن المبنى الرئيسي لامانة عمان وقاعة المدينه والمواد المستودعية والاشغال وحسب نظام اللوازم والاشغال العامة
- متابعة عقود الصيانه للاعمال التي من اختصاص عمل الدائرة مثل المصاعد واجهزة التكييف ...الخ لدوائر ومناطق الامانه
- تزويد الوحدات الادارية التابعة لامانة عمان الكبرى بالاعمال المعدنية والحاويات والاعمال الخشبية.
- صيانة الأعمال المعدنية والحاويات والاعمال الخشبية.

ثالثا : مديرية النقل العام:

الهدف العام :- النهوض والتخطيط والتطوير والتنفيذ لمشاريع وانظمة النقل الجماعي في مدينة عمان

*** دائرة عمليات النقل العام**
*** دائرة الدراسات وتخطيط النقل العام**
*** دائرة ادارة مشاريع انشاء البنية التحتية للباص السريع**
*** دائرة تشغيل الباص السريع**
*** وحدة التدقيق والاتصال**
*** وحدة المتابعة القانونية والادارية**

تتولى المديرية المهام التالية:

- اصدار تصاريح وسائط النقل العام وتجديدها وتجديد تراخيص مشغلي وسائط النقل العام
- مراقبة عمليات النقل العام داخل وخارج مراكز الانطلاق والوصول لتوفير خدمات النقل العام في مختلف مناطق الامانة
- اجراء عمليات الشطب والاستبدال للمركبات العمومية بهدف تحديث اسطول النقل العام
- اجراء معاملات نقل الملكية بوسائط النقل العام
- مراقبة تقيد المستثمرين والمشغلين بشروط التشغيل من اجل رفع مستوى الخدمات لمستخدمي وسائط النقل العام
- تحديد الاجور والتعرفة لوسائط النقل العام ومراقبة تقيد المشغلين بها
- دراسة خطوط النقل العام القائم و وتطويرها
- اعداد الدراسات الخاصة بمشاريع النقل العام في مدينة عمان بناء ا على احتياجات المدينة والتنبؤ بالاحتياجات المستقبلية
- اعداد الدراسات الخاصة باقتراح خلق نشاطات وخدمات جديدة في مجال النقل العام وامكانية جذب المستثمرين
- وضع المعايير والمواصفات والضوابط التي تضمن مستوى عالي من الامان لوسائل النقل المختلفة ودراسة توفر الاليات التي تتعامل مع الازمات والطوارئ في قطاع النقل وتحليل اسبابها والاجراءات الواجب اتخاذها للحد منها وتكرارها.
- الاشراف الهندسي الفني على تنفيذمشاريع البنية التحتية لمشاريع النقل العام.
- المشاركة بالاشراف الهندسي الفني على عقود الاشراف الخارجية لمشاريع البنية التحتية لمشاريع النقل العام .
- متابعة ازالة العوائق التي تعترض تنفيذ المشاريع والتنسيق مع الجهات المعنية .

رابعا: مديرية المرور:

الهدف العام : تخطيط وتنظيم ومراقبة حركة المرور والمساهمة بادارتها وتوفير متطلبات السلامه المرورية لمدينة عمان بالتنسيق مع الجهات المعنيه الأخرى وتطويرها باستخدام الوسائل والحلول التقنية.

*** دائرة عمليات المرور.**

**** دائرة تخطيط المرور.**

تتولى المديرية المهام التالية:

- تخطيط وتنظيم حركة المرور على الطرق داخل الحدود الادارية لامانة عمان الكبرى.
- تحسين الوضع المروري بهدف نقل المواطن واحتياجاته بسهوله وسرعه وسلامه باستخدام احدث الوسائل التقنيه
- جمع وتنظيم المعلومات والاحصائيات المرورية واعداد الدراسات المرورية
- التنسيق مع دوائر المعنية والشركاء الخارجيين وتحليل البيانات الواردة عن الحالة المرورية لمعالجتها وايجاد افضل السبل والحلول للحد من الاختناقات المرورية على الطرق الرئيسية .
- دراسة التحويلات المرورية بالتنسيق مع ادارة السير في مواقع الاعمال والفعاليات التي تخدم امانة عمان
- تركيب وسائل السلامة المرورية (دهان,مطبات,عواكس,شواخص مرورية كاميرات ضبط مخالفات الاشارات الضوئية وغيرها مما يستجد.)

- اجراء دراسات لحركة المرور ومراقبة حركة المرور وتوصية برامج التغييرات واجراء دراسات خاصة اخرى حسب الطلب وهذا يشمل اقتراح حلول جديدة لمراقبة حركة المرور مثل تصميم الشوارع التقاطعات وحدود السرعة وعلامات الرؤية على الطريق السريع.
- تركيب أعمدة الانارة وصيانتها
- تنفيذ الاشارات الضوئية.
- ادارة ومتابعة دراسات الاثر المروري للمشاريع المخططه ودراسة المداخل والمخارج للمشاريع ذات الأثر المروري الحرج.
- دراسة المواقع المقترحة للاشارات الضوئية (مبرراتها وتصميمها)
- بيان الرأي المروري في ترخيص صالات الافراح/المشاريع التجاريه كالمولات /محطات المحروقات /معارض السيارات /المدراس / المستشفيات / مواقف السيارات واي مشروع له أثر مروري على حركه السير
- بيان الرأي المروري بمعاملات رخص المهن المتعلقه بالسير
- دراسات حركه المشاة فيما يتعلق (جسور وانفاق المشاة /اشارات ضوئية خاصة بالمشاة) وتحديد مواقعها
- دراسة التعديلات التنظيمية لشبكه الشوارع .
- ادارة ومتابعة بناء النماذج التحليليه للمرور وضمن المواصفات الفنيه العتمده
- ادارة استخدام النماذج التحليليه لتقييم المشاريع والاستراتيجيات المختلفة
- الإشراف على إعداد التصاميم المبدئية للتقاطعات الرئيسية وإعداد التصاميم المبدئية وتحديد الحركات والأطوار والتوقيت الزمني للإشارات الضوئية وعمل التحليل المروري باستخدام برامج المحاكاة المرورية
- الإشراف على عمليات تدقيق ومراجعة التصاميم التفصيلية لمشاريع المرور
- متابعة عمليات ادارة وتخزين البيانات المتعلقه بالمرور

خامسا : مديريةالأسطول:

الهدف العام للمديرية:تحديث أسطول أمانة عمان الكبرى وصيانتة وإدامته بشكل مستمر، ويتبع لها :

***دائرة المركبات.**
***دائرة الآليات.**
***دائرة النقل والتزويد.**

تتولى المديريةالمهام التالية:

- ادامة عمل المركبات والآليات والحفاظ على جاهزيتها الفنية من خلال القيام بخدمات الصيانة الدورية والوقائيةوالعلاجية.
- التأكد من جاهزية الاليات مع الدوائر المشغلة للأليات في حالات الطوارئ والكوارث والثلوج والمشاريع.
- تقديم الدعم اللوجستي للدوائر والمناطق المستخدمة للاليات ومركبات الشحن والمعدات.

- تزويد الدوائر والمناطق من السيارات واليات النظافة لتلبية احتياجاتهم.
- تامين كافة السيارات واليات الأمانة وترخيصها ومتابعة واصدار تصاريح استخدام المركبات
- متابعة حوادث السير والمخالفات المرورية لسيارات واليات الامانه ومتابعة عمليات الاصلاح لدى شركات التامين.
- اجراء عمليات التفتيش الميدانيةالمختلفةوالتأكد من تقيد مستخدمي المركبات بالتعليمات الصادرة بالخصوص
- توفير كافة انواع المحروقات لمركبات واليات الأمانة
- مراقبة ومتابعة اداء مركبات الأمانة من خلال انظمة التتبع
- تأمين القطع اللازمة لأعمال صيانة المركبات والاليات الموجودة في الأمانة وذلك من خلال تطبيق منهجيات الشراء والتخزين المدروسة بطرق علمية.
- وضع المواصفات الفنية اللازمة للمركبات و الاليات التي تقوم الأمانة بشرائها وفق أحدث المعايير العالمية للجودة.
- صيانة ومتابعة اصلاحات المضخات الغاطسة في الأنفاق.
- متابعة مواتير الشفط المجرورة والعمل على صيانتها وديمومة عملها خلال فترة الطوارئ في المواقع حسب خطط العمل.
- الإشراف على عملية الإصلاح وصيانة المضخات (٣ إنش) والمصروفة للمناطق والدوائر والوقوف على جاهزيتها.
- تجهيز مركبات كاسحات الثلوج وناثرات الملح وتأمين السائقين للعمل عليها والتأكد من جاهزيتها للعمل خلال فترة الطوارئ.

سادسا : مديرية الهندسة:

الهدف العام :تقديم الخدمات الاستشارية الهندسية و ادارة المشاريع لكافة المشاريع الانشائية لقطاعات الامانة المختلفة من الابنية و المرافق و الحدائق و مشاريع البنى التحتية و الطرق من أنفاق و جسور لتحقيق الاهداف الاستراتيجية للامانة في كافة المحاور.

* دائرة الدراسات والتصميم

* دائرة الاشراف وادارة المشاريع

تتولى المديرية المهام التالية:

- إعداد التصاميم الهندسية لمشاريع الأبنية والتصميم الحضري وتنسيق المواقع.
- إعداد التصاميم الخاصة بالطرق والبروفايلات (تحديد مناسيب الشارع) و التقاطعات (أنفاق وجسور) والمشاريع البيئية وتصريف مياه الامطار.
- إدارة عقود الخدمات الاستشارية الخارجية و متابعتها فنياً ومالياً وقانونياً.
- المحافظة على التراث العمراني والحضري للمدينة واعداد سجل التراث العمراني و تحديثه.
- الإشراف الفني على تنفيذ المشاريع الإنشائية وفق المواصفات المعتمدة على اختلافها من الأبنية والحدائق (مرافق وحدائق أمانة عمّان وفراغاتها الحضرية وأية مرافق تلتزم بانشائها وتأهيلها), و البنية التحتية (إنشاء وصيانة التقاطعات (أنفاق وجسور)، وحواجز معدنية), و المشاريع المتخصصة (إنشاء القبور الإسلامية والأحياء النموذجية والكرفانات وأية أعمال متخصصة),لضمان جودتها وديمومتها .
- إدارة عقود المشاريع الإنشائية على اختلافها (المقاولة الموحد للمشاريع الإنشائية، المقاولة الموجز للمشاريع الإنشائية، عقود خاصة...), وفق الاتفاقيات الموقعة, ووثائق العطاء المعتمدة، (كـ»مهندس» وفق تفويض صاحب العمل).

- إدارة عقود الخدمات الهندسية للإشراف الخارجي (الكلي أوالجزئي) ومتابعتها حسب الأصول ووفق الاتفاقيات الموقعة، وادارة عقد التنفيذ المرتبط به وفق الصلاحيات المحددة(كـ»ممثل صاحب عمل» وفق تفويض صاحب العمل).
- التشاور مع طرفي العقد بخصوص أية مطالبات مالية وزمنية للتوصل إلى اتفاق، وتقديم تقديرات المهندس كرأي فني هندسي في حال نشوء أي خلاف يقع بين الأمانة والمقاول أو الاستشاري، وتقديم الرأي الفني والعقدي بخصوص أي خلاف ناشئ بين طرفي العقد والبحث في أحقية المطالبات المالية المقدمة.
- المشاركة من خلال تمثيل أمانة عمّان في مجالس فض الخلافات والتسوية الودية والتحكيم.
- اجراءالكشوفاتالميدانيةوتقديرالكلفللأعمالالمستعجلةوتقديركلفالأضرارالناتجةعنحوادثالسيروالمرتبطةبأعمالالدائرة(أنفاقوجسوروحواجزمعدنية).
- إعداد وثائق العطاءات للمشاريع والدراسات الفنية الهندسية المتخصصة و دراسات الجدوى لمشاريع الامانة المختلفة
- تصميم بروفايل – تحديد مناسيب الشارع

سابعاً: وحدة المختبرات الانشائية:

الهدف العام للوحدة :

تقوم وحدة المختبرات الانشائية بعمليات ضبط الجودة على المواد الانشائية المستخدمة في مشاريع الامانة المختلفة وذلك من خلال إجراء الفحوصات المخبرية وحسب المعايير والمواصفات المعتمدة بدقة عالية مع الالتزام بالاوقات المحددة للفحوصات.

تتولى الوحدة المهام التالية:

- إجراء الفحوصات المخبرية للمواد الانشائية المستخدمة في مشاريع الامانة (العينات الاسفلتية والخرسانية وعينات التربة والحصمة) وبيان مدى مطابقتها للمواصفات المطلوبة بدقة عالية مع الالتزام بالاوقات المعيارية المحددة.
- اخذ عينات ضبط الجودة من مواقع مشاريع أمانة عمان الكبرى المختلفة وفحصها في مختبرات الوحدة وتقييم مطابقتها للمواصفات الفنية المعمول بها .
- المشاركة في إعداد المواصفات الفنية للمواد الانشائية .
- اعتماد ما يستجد من مواصفات عالمية ومحلية في تطوير المراجع الفنية الخاصة بالفحوصات الإنشائية.
- إعداد الدراسات المختلفة المتعلقة بالمواد الإنشائية المستخدمةونتائج فحوصات العينات و المقاولين الموردين لهذه المواد .
- تدريب متدربين من داخل الامانة وخارجها على الفحوصات المخبرية للمواد الانشائية .
- أخذ العينات من مواقع المشاريع وفحصها في مختبرات الأمانة مثل درجات ركوالكورات الخرسانية و الاسفلتية بناء على طلب كادر الاشراف.

قطاع المناطق والبيئة

أولاً: مديرية المناطق:

الهدف العام للمديرية:

تقوم مديرية المناطق بتقديم خدمات بلدية متعددة وفقا لخطط أمانة عمان الكبرى وحسب مهام المديرية منها اصدار رخص الأبنية وأذونات الأشغال و المخططات التنظمية والتراخيص المهنية والصحية ومراقبة انشاء الأبنية و الحد من المكارة الصحية من خلال ادارة متكاملة للنفايات الصلبة و الرقابة الصحية عليها ضمن حدود المنطقة وحسب القوانين والأنظمة والتعليمات في أمانة عمان الكبرى، ويتبع لها:

* **مناطق امانة عمان (٢٢ منطقة) .**
* **دائرةرقابة الاعمار**
* **دائرة خدمات المدينة.**
* **دائرة ضبط البيع العشوائي**
* **وحدة إدارة المجمعات**

مهام المديرية

- إصدار تراخيص الأبنية ، رخص الانشاءات واذونات الاشغال.
- مراقبة إنشاء الأبنية بأنواعها ضمن حدود المنطقة حسب القوانين والأنظمة النافذة ، وتعليمات أمانة عمان الكبرى واتخاذ الإجراءات القانونية حيالها .
- إصدار وتجديد التراخيص المهنية والصحية.
- القيام بأعمال النظافة للشوارع والساحات والمرافق العامة وتزويدها بالحاويات المناسبة، ونقل النفايات إلى الحاويات المخصصة.
- تسجيل و إلغاء عقود الإيجار .
- إدارة جميع أنشطة الرقابة والتفتيش على المباني والإعمار ومتابعة مخالفات الطرح العشوائي للأنقاض.
- مراقبة ومتابعة تشييد المباني وفقا للتراخيص الإنشائية ومنع الإنشاءات الغير مرخص لها .
- ضمان المحافظة على التراث المعماري لمدينة عمان من أي تعديلات مخالفة لاجراءات الأمانة المعتمدة
- الإشراف على إصدار التصاريح الخاصة بالبناء وتصاريح الحفر اللازمة ومتابعة طرح الانقاض في المكبات المرخصة .
- مراقبة أعمال المتعهدين (مقاولي خدمات البنية التحتية)ومدى تقيدهم بتصاريح العمل الصادرة عن الدوائر المختصة في أمانة عمان الكبرى وبالتنسيق والتعاون مع دائرةالمتابعة و التنسيق.
- اتخاذ كافة الاحتياطات والإجراءات اللازمة للمحافظة على الصحة العامة وحماية البيئة ومنع تفشي الأمراض والحد من المكاره الصحية، وفقا للقوانين والأنظمة والتعليمات الخاصة بالسلامة العامة.
- اعداد دراسة احتياجات المنطقة من (الطرق ، الأرصفة ، الأدراج ، الجدران الاستنادية ، الحدائق) وغيرها من الخدمات البلدية لإعداد الخطط التشغيلية السنوية للمنطقة ومتابعة تنفيذها مع الدوائر المعنية.
- ادامة عمل خطوط تصريف مياه الامطار الرئيسية والعبارات بكفاءة عالية
- التنسيق مع المعنيين بالأمانة حول تنفيذ المشاريع الكبرى ضمن حدود المنطقة
- دعم الجهات الخارجية والمناطق بالحملات البيئية.
- متابعة الالتزام بمعايير السلامة العامة للعمال بالميدان.

ثانياً: مديرية المعالجة وادارة النفايات الصلبة:

الهدف العام للمديرية:

تعمل مديرية البيئة ومن خلال تطبيق القوانين والانظمة وتنفيذ العديد من المشاريع البيئية المتعلقة بادارة النفايات الصلبة وبالشراكة مع الجهات المانحة والقطاع الخاص وبما يتوافق مع متطلبات السلامة البيئية للوصول الى بيئة نظيفة وآمنة, وتقييم مستوى نظافة المدينة والقيام بجمع ونقل و معالجة النفايات.

يتبع للمديرية كل من :

* **دائرة عمليات جمع ونقل النفايات**
* **دائرة معالجة النفايات.**

مهام مديرية المعالجة وادارة النفايات الصلبة:

- التخزين المؤقت (الحاويات)، جمع ونقل النفايات الصلبة من المناطق
- ادارة ومعالجة النفايات من خلال استقبال وفرز النفايات وتوزيعها و طمرها و اعادة تدويرها.
- إدارة المحطة التحويلية وعملية تحويل وترحيل النفايات إلى مكب الغباوي
- أنشطة الاستعادة وإعادة التدوير، بما في ذلك استعادة الطاقة ، باستخدام أي طريقة معالجة مناسبة، على سبيل المثال المعالجة الميكانيكية والبيولوجية MBT
- إدارة موقع المكب وعمليات الطمر الصحي للنفايات
- ادارة الغاز الصادرة من المكبات بحيث يتم حرقها و انتاج الطاقة منها و تخفيف الانبعاثات الكربونية الصادرة.

ثالثا : مديرية الدراسات والمشاريع البيئية:

ويتبع لها :

* **دائرة الدراسات البيئية.**
* **دائرة المشاريع البيئية**

تتولى المديرية المهام الرئيسية التالية:

- متابعة المشاريع البيئية ودراسة الكلف المالية ورفع تقارير الانجاز بالخصوص
- اعداد الدراسات والتقارير البيئية المعنية بتحسين الوضع البيئي في مدينة عمان
- تقديم الاستشارات البيئية على المستوى الداخلي او الخارجي
- التوعية والتثقيف وتدريب المجتمع المحلي والمؤسسات المختلفه في مجالات البيئة.

القطاع الصحي والزراعي

قطاع الشؤون الصحية والزراعية احد قطاعات الامانة والمعني بتنفيذ مهامه من خلال قانون الامانة رقم ١٨ لسنة ٢٠٢١ والانظمة والتعليمات الصادرة بموجب هذا القانون ومهام القطاع هي اتخاذ الاجراءات والاحتياطات اللازمة لمنع تفشي الامراض والاوبئة ومهمة انشاء الحدائق والمتنزهات والعمل على تشغيلها واستدامتها وزيادة الرقعة الخضراء ويتم يتم تنفيذها من خلال ثلاث مديريات هي مديرية الرقابة الصحية ووالمهنية ومديرية الزراعة والحراج ومديرية الاسواق حيث يتم تنفيذ المهام والعمليات والخدمات من خلال كادر مؤهل ومتميز يقدر بحوالي (٤٥٠٠) موظف لجميع المستويات الوظيفية .

أولاً : مديرية الرقابة الصحية والمهنية: (ويتبع لها):

*** دائرة الرقابة الصحية والمهنية**
*** دائرة ضبط ناقلات الامراض**

الهدف العام للمديرية:
تقوم بمهمة اتخاذ الاجراءات والاحتياطات اللازمة لمنع تفشي الامراض والاوبئة وذلك للوصول الى عمان مدينة صحية ضمن العمل البلدي وتحقيق رؤية ورسالة امانة عمان وذلك من خلال تطبيق الانظمة والقوانيين المعمول بها في امانة عمان الكبرى .ويتم ذلك من خلال عمليات التفتيش على المنشآت الاقتصادية حيث يتم سنويا اجراء ما يقارب ١٢٠ الف جولة تفتيشية لتأكد من متابعة وتطبيق المعايير والشروط المعتمدة في مجال الرقابة والتفتيش الصحي والمهني وذلك بالتنسيق مع الجهات المعنية .

مهام المديرية :
- التفتيش الصحي والمهني على المنشآت الاقتصادية والعمل على مراقبة تطبيق الاشترطات الصحية والمهنية واتخاذ الاجراءات اللازمة ..
- الفحوصات المخبرية الجرثومية والكيماوية للمواد الغذائية والمياه من خلال قسم المختبرات
- الفحوصات الطبية للمتعاملين بالمواد الغذائية
- إصدار شهادات خلو الامراض إضافة إلى الخدمات العلاجية لموظفي أمانة عمان الكبرى والمجتمعات المحلية من خلال قسم الخدمات العلاجية .
- اتخاذ الاجراءات اللازمة لمنع المكاره .
- خدمات دفن الموتى
- مكافحة الحشرات والقوارض و انجاز طلبات الخدمات المقدمة من قبل للمواطنين في هذا المجال
- اجراء المسوحات خارج حدود الامانة
- تحسين الاجراء ات المعمول بها في مجال رعاية الحيوان وتنفيذها
- تنفيذ طلبات الخدمة المقدمة من قبل متلقي الخدمة بخصوص انتشار الكلاب الضالة والافاعي والقطط السائبة والازعاج من تربية الكلاب
- اصدار تراخيص اقتناء الحيوانات
- السيطرة على توالد الكلاب الضالة
- التوعية والتثقيف وإعطاء محاضرات التوعية

ثانياً: مديرية الزراعة والحراج: (ويتبع لها):

*** دائرة الزراعة**

*** دائرة المتنزهات ومكافحة التصحر**

الهدف العام للمديرية:

تقوم المديرية بمهمة انشاء الحدائق والمتنزهات والعمل على تشغيلها واستدامتها وزيادة الرقعة الخضراء وان تعمل على إستدامة و إدارة المساحات الخضراء العامة المنفذه داخل مدينة عمان و التابعة لأمانة عمان و التي تبلغ مساحتها حاليا حوالي ١٢،٧ كم٢ موزعة بين الحدائق العامة و المتنزهات و جوانب طرق و جزر وسطية و تقاطعات و غيره. حيث يبلغ عدد المتنزهات والحدائق ١٥١ موقع منه ١١ متنزه و ١٣٨ حديقة.

مهام المديرية :

- القيام باعمال الزراعة المختلفة للحدائق والارصفة والجزر الوسطية
- إنشاء الحدائق المرورية وحدائق الطيور ومتابعة الحدائق القائمة منها.
- إنتاج وتوفير الاشتال النباتات اللازمة لمشاريع الأمانة ورعاية الأشتال الزراعية المختلفة.
- تصميم وتنفيذ الأعمال المطلوبة للمواقع التابعة للجهات الرسمية والأهلية
- تنفيذ الأعمال والمشاريع المتعلقة بمكافحة التصحر .
- توفير المتنزهات والعمل على استدامتها
- خدمات التنزه وتوفير بيئة آمنة للرحلات ومتنفس صحي للمجتمع .
- توفير جلسات مجهزة بمقاعد وطاولات ومناقل للشواء .
- توفير خدمات ترفيه وألعاب للأطفال .٠

ثالثا : مديرية الاسواق العامة: (ويتبع لها):

*دائرة السوق المركزي
* دائرة المسالخ

تم افتتاح السوق المركزي الحالي في عام ١٩٩٥على مساحة ارض اجمالية تبلغ ١٦٨ دونم ومساحة مسطحات الأبنية القائمة عليه تبلغ (٥٦٠٠٠) متر مربع وقد جاء انشاء السوق المركزي والذي يعتبر الرابع في تاريخ العاصمة من اجل ضمان انتقال المنتجات البستانية بين المنتجين والمستهلكين واعتباره كنقطة انطلاق خدمية للمزارع الاردني بشكل خاص وتاجر التجزئة والمواطن(المستهلك)

مهام المديرية :

- ضمان تسويق المنتجات الزراعية الاردنية خدمة للمزارع الأردني بكل يسر وسلاسة
- تسهيل مهمة المنتجين والوسطاء والمستهلكين بثقة متبادلة وشفافية
- حراسة وتأمين محلات البيع والمرافق وتطبيق شروط السلامة العامة.
- ذبح المواشي والدواجن الحية الواردة وتجهيزها ومعاينتها قبل الذبح وبعده.
- معاينة اللحوم والأسماك والدواجن والأحشاء المبردة او المجمدة الواردة للدائرة وإقرار مدى صلاحيتها للاستهلاك البشري وختمها.
- اتخاذ الاجراءت الصحية السليمة باللحوم التي يتم اتلافها
- تحديد المواصفات الصحية اللازم مراعاتها من السلاخين والعمال وتنظيم اخضاعهم للفحوص الطبية الدورية.
- تنظيم عملية البيع والاشراف على سوق بيع اللحوم
- اتخاذ الاجراءات القانونية اللازمة بحق كل من يخالف نظام المسالخ سواءً داخل الدائرة أو خارجها ضمن حدود الأمانة

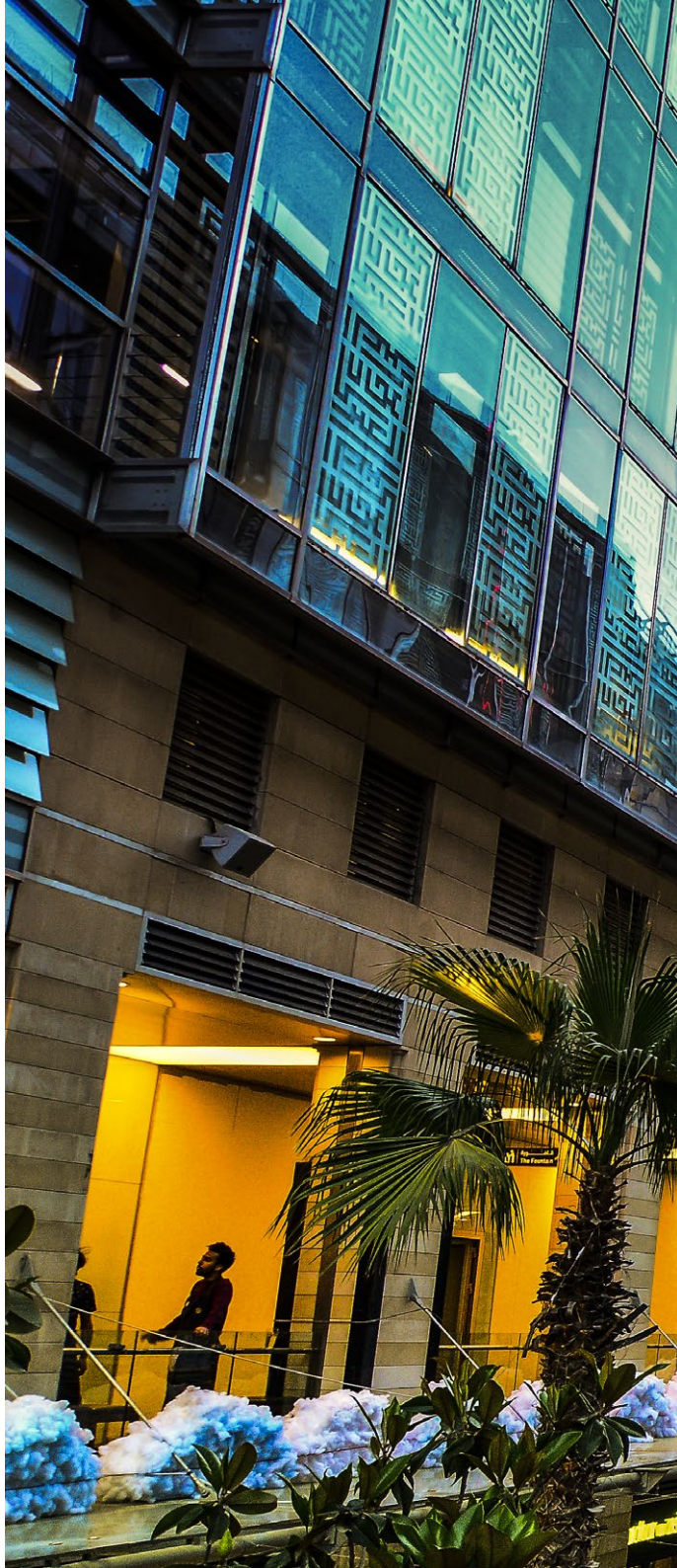

قطاع التنمية المجتمعية

أولاً: مديرية الشؤون الاجتماعية: (ويتبع لها):

* **دائرة المرافق والبرامج الاجتماعية**
* **حدائق الملكةرانيا**
* **وحدة ذوي الاعاقات**

مهام المديرية:

- تقديم برامج وانشطة ومشاريع تخدم جميع فئات المجتمع من خلال اقسام متخصصة بالطفولة والمرأة وكبار السن والشباب مبنية على الاحتياجات الفعلية للمجتمع باستخدام طرق علمية
- التوسع في نطاق العمل الاجتماعي ليشمل كافة المناطق التابعة لأمانة عمان
- تفعيل منهجية تشاركية بين أمانة عمان الكبرى والمجتمع المحلي والمؤسسات الحكومية وغير الحكومية والمنظمات الدولية فيما يخص العمل الاجتماعي واستدامته لتحقيق رفاهية المجتمع.
- تنمية المرأة وتدريبها بهدف خلق فرص عمل وتوعيتها ثقافيا وصحيا واجتماعيا.
- تمكين افراد الاسرة وتعزيز الحس بالمسؤولية لديهم من خلال تقديم برامج نوعية تشمل كافة الفئات.
- إقامة المهرجانات والكرنفالات والاحتفالات الوطنية والدينية .
- تحديد احتياجات ذوي الإعاقة في مدينة عمان من الخدمات التي تقدمها الأمانة واعداد وتنفيذ البرامج اللازمة لهذه الغاية وتنفيذها بما يتوافق وسياسة امانة عمان الكبرى ضمن الإمكانيات المتاحة والرصد المالي.
- المساهمة مع المؤسسات الرسمية والاهلية لإقامة الفعاليات والنشاطات والبرامج الموجهة لذوي الإعاقة لمساعدتهم ودمجهم في المجتمع المحلي.
- العمل على تأمين أدوات طبية مساندة و تنظيم دورات حاسوب شاملة ورحلات ترفيهية وانشطة متنوعة لذوي الاعاقات من موظفي الأمانة والمجتمع المحلي .

ثانيا: مديرية الشؤون الرياضية: (ويتبع لها):

* **دائرة المرافق والبرامج الرياضية**
* **مدينة الملك عبدالله الثاني الرياضية**

مهام المديرية:

- تجذير مفهوم الرياضة والترفيه «صحة وحياة» لتصير ممارسة الأنشطة الرياضية والترفيهية بمثابة نهج وسلوك للمجتمع، وذلك من خلال توفير البيئة الداعمة والمحفزة التي تساعد على تنشئة الشباب وتربيتهم، متمثلة بتوفير المرافق الرياضية الملائمة، وتقديم البرامج الرياضية والترفيهية التي تتوافق مع متطلباتهم.
- تنظيم واقامة الفعاليات والبطولات الرياضية في المرافق التابعة لأمانة عمان وحسب توجهات الأمانة في توفير بيئة رياضية لمواطني مدينة عمان وتساهم في تحقيق مفهوم الصحة المجتمعية.
- الاشراف على مشاركة أمانة عمان في الفعاليات والبطولات الرياضية المختلفة من خلال تشكيل الفرق واعداد الرياضيين لهذه المشاركات.
- انشاء مراكز تدريب الواعدين للفئات العمرية المستهدفة في الألعاب الفردية والجماعية في مختلف مناطق الأمانة وتجهيزها بالمستلزمات الرياضية المطلوبة.

ثالثاً: مديرية الشؤون الثقافية: (ويتبع لها):

* **دائرة المرافق و البرامج الثقافية**
* **دائرة المكتبات العامة**
* **مركز الحسين الثقافي**
* **دائرة مراكز زها الثقافي**

مهام المديرية:

- تنظيم الفعاليات الثقافية (عروض مسرحية، عروض سينمائية، معارض فنية، مؤتمرات، ندوات، أمسيات ثقافية، حفلات توقيع كتب،..)،.
- إدارة الفرق الفنية، إدارة المتاحف والمرافق الثقافية التابعة لأمانة عمان.
- اقتناء الأعمال الفنية، تسويق البرامج الثقافية.
- تقديم خدمات الحجز والتنظيم للمسارح والقاعات والمدرجات والملاعب والساحات،
- تنظيم نشاطات متخصصة للطفولة والشباب، تسويق النشاطات الثقافية
- الإشراف على المكتبات العامة الرئيسية والفرعية والتنسيق فيما بينها، ووضع المعايير التي تساعد على تطوير الخدمات التي تقدمها المكتبات لمجتمع المدينة، وفق المعايير العالمية في إدارة المكتبات وباستخدام التقنيات الحديثة.
- إدارة ومتابعة موجودات ومقتنيات المكتبات من كتب ومخطوطات ومطبوعات وضمان إتاحتها لمرتادي المكتبات، وتقديم الخدمات المعرفية للباحثين، وباستخدام التقنيات الحديثة.
- تطوير استراتيجيات تشجّع الإقبال على القراءة والمعرفة، وتعمل على زيادة أعداد مرتادي المكتبات
- إقامة علاقات تعاون مع المكتبات العامة المحلية والخارجية، وتعزيز التبادل المعرفي معها.
- نشر وطباعة الكتب الثقافية ضمن الموازنة المعدة لهذه الغاية.
- إقامة معارض الكتب والمشاركة في معارض الكتب العربية والدولية.
- تقديم خدمات ارشادية وأسرية من خلال عقد ندوات ومحاضرات توعوية للأهالي والأطفال واستقبال الحالات المختلفة للأطفال و متابعتها و علاجها.

القطاع المالي والادراي

أولاً: مديرية الشؤون المالية: (ويتبع لها):

*** دائرة الموازنة**
*** دائرة الحسابات**
*** دائرة الخزينة**
*** دائرة التحصيل**

الهدف العام للمديرية:
الاشراف على عملية اعداد الموازنة ومتابعة تنفيذها و خطة المخاطر المالية وادارة عملية تحصيل الضرائب والرسوم وتقدير ضريبة الابنية والاراضي على العقارات داخل حدود امانة عمان الكبرى وصرف رواتب الموظفين والمستحقات المالية للجهات المعنية ومراقبة وادارة عمليات التمويل لموازنة الامانة واعداد التقارير المالية وفق المعايير الدولية وكذلك التقارير المالية لدعم الادارة في اتخاذ القرارات .

مهام المديرية:
- الاشراف على اعداد الموازنة و اعادة تقدير الموازنة و اعداد المناقلات لأمانة عمان الكبرى .
- الاشراف و الرقابة على كافة حسابات الامانة و إعداد كافة انواع التقارير المالية (الدورية و حسب الطلب).
- الاشراف على عملية اصدار الشيكات .
- الاشراف عملية احتساب الرواتب والاجور والمكافآت وصرفها.
- الاشراف على اجراءات صرف النفقات.
- متابعة التسويات البنكية المعدة والقروض قصير وطويلة الامد
- متابعة الحوالات الداخلية والخارجية الصادرة
- اتخاذ كافة القرارات الكفيلة بتسير عملية فرض الضرائب والرسوم بشكل عام حسب الانظمة والتعليمات المعمول بها في امانة عمان .
- الاشراف على عملية اصدار براءة الذمة بكافة انواعها تركات /تصفية شركات ....الخ.
- متابعة التحصيلات ومقارنتها بما هو متوقع على موازنة امانة عمان ومتابعة انحرافها مع الدوائر صاحبة الاختصاص.

ثانيا: مديرية الاستثمار وسلسلة التزويد: (ويتبع لها):

*** دائرة العطاءات والمشتريات**
*** دائرة اللوازم والمستودعات**
*** دائرة استثمار املاك الامانة**
*** دائرة الاصول والعهدة**
*** وحدة الاتفاقيات والتحكيم**

الهدف العام :

الاستفادة من الفرص الاستثمارية وتسويقها محليا ودوليا و دراسة واعداد العقود اللازمة وحصر أملاك الامانة و متابعة استثمارها وتشغيلها و إعداد الدراسات الخاصة بانشاء الاسواق والمجمعات التجارية وادارة العطاءات والمناقصات وتزويد مراكز العهدة بالاحتياجات ضمن الاختصاص و الاشراف .

مهام المديرية:

- ادارة المخزون والمستودعات مثل الطلب ،الاستلام ،التخزين ،المناولة،الجرد والتوزيع .
- رفع كفاءة عملية ادارة المخزون لضمان الاحتفاظ بمستوى المخزون الامثل وضبط الانفاق المالي .
- تامين احتياجات الامانة من اللوازم والاشغال والخدمات والاستشارات والاراضي والمباني العقارية لغايات خدمة المجتمع والجمعيات وبما يخدم ويحقق استراتيجيات الامانة ضمن مفهوم المسؤولية الاجتماعية .
- ادارة عمليات الشراء والبيع للوازم والاشغال .
- الإشراف على حصر وإدارة أملاك الأمانة واتخاذ الإجراءات اللازمة لمنع الاعتداء عليها.
- الإشراف على تأجير المحلات والمجمعات التجارية العائدة ملكيتها للأمانة والعمل على جذب المستثمرين من القطاع الخاص للاستثمار ضمن أملاك الأمانة .

ثالثاً: مديرية التخمين العقاري: (ويتبع لها):

* مركز تخمين شمال عمان
* مركز تخمين وسط عمان
* مركز تخمين جنوب عمان
* مركز تخمين غرب عمان
* مركز تخمين شرق عمان
* مركز تخمين مرج الحمام

مهام المديرية:

- تخمين ضريبة الأبنية والأراضي/ تخمين العقارات لغايات ضريبة الابنية والاراضي.
- اصدار الشهادات المتعلقة بمواصفات البناء أو المبالغ المدفوعة وبراة الذمة لغايات معاملات الصرف اصدار شهادة اقدمية بناء.
- الاشراف على عملية التقدير بما يضمن تطبيق السياسات وإجراءات التخطيط وتطوير وسائل وأدوات التقدير.

رابعا: مديرية الخدمات الادارية: (ويتبع لها):

*** دائرة خدمات المكاتب**
*** دائرة خدمة الجمهور**
*** دائرة السجلات والمراسلات**
*** دائرة الامن والحماية**
*** دائرة السلامة العامة**
*** وحدة مجمع مبنى العبدلي**

الهدف العام :
الاشراف على ادارة عملية استقبال شكاوي و اقتراحات متلقي الخدمة و تقديم خدمه الارشاد والاستعلام عن المعاملات ومتابعة تقديم خدمات الاتصالات الارضية و الخلوية السلكية و اللاسلكية وتأمين احتياجات الدوائر من مواد الضيافة و النظافة و القرطاسية والعدد و الاحبار وادارة السجلات والمراسلات و توثيقها و ارشفتها.ادارة عملية اتلاف الملفات والوثائق وتأمين حراسة مواقع ومرافق الامانة المهرجانات والاحتفالات.

مهام المديرية:

- ادارة عملية استقبال شكاوي و اقتراحات متلقي الخدمة و تقديم خدمه الارشاد والاستعلام عن المعاملات.
- متابعة تقديم خدمات الاتصالات الارضية و الخلوية السلكية و اللاسلكية .
- تأمين احتياجات الدوائر من مواد الضيافة والنظافة و القرطاسية والعدد و الاحبار وادارة السجلات والمراسلات و توثيقها و ارشفتها.
- ادارة عملية اتلاف الملفات والوثائق وتأمين حراسة مواقع ومرافق الامانة المهرجانات والاحتفالات بالتنسيق مع الجهات الأمنية.
- حجز القاعات وتقديم الضيافة للاجتماعات المنعقدة في قاعة المدينة
- اصدار ايصال خدمات (مياه وكهرباء) لدائرة الشؤون الفلسطينية

مديرية الموارد البشرية

مديرية الموارد البشرية

المهام الرئيسية للمديرية:

- تزويد جميع دوائر ومناطق الامانة بما تحتاجه من الموارد البشرية من ذوي الكفاءة العلمية والخبرة العملية للمهارات المطلوبة في الاوقات المناسبة والتنبؤ بالاحتياجات المستقبلية من الكوادر البشرية والمهارات وفق خطط الامانة والمساهمة في بناء الوظائف الاشرافية ضمن منهجية الاحلال والتعاقب ووضع خطط تدريب سنوية ودراسة نتائج تحقيقها
- تفعيل قنوات الاتصال مع الموظفين لاستقبال شكاويهم واقتراحاتهم واستفساراتهم والتعامل معها ودراستها لتحديد الاحتياجات والاهتمامات وتقديم التوصيات و المساهمة في خلق بيئة عمل محفزة وداعمة لجوانب الرفاه الاجتماعي والامن الوظيفي والسلامة العامة للعاملين بالامانة
- تطوير السياسات الملائمة والفاعلة للموارد البشرية ومتابعة تطبيقها ودراسة النتائج والتخطيط للموارد البشرية وتنميتها وفقا لافضل الممارسات الدولية المتبعة.
- اعداد انظمة تقييم اداء الموارد البشرية ومتابعة تطبيقها ودراسة النتائج الكلية لتطبيقها ,وضع الانظمة المتعلقة بدوام العاملين وتطويرها ومتابعة تطبيقها و حفظ البيانات المتعلقة بالموارد البشرية حاسوبيا واعداد التقارير و الاحصائيات و الأشراف على تطبيق نظام الموارد البشريه بالتنسيق مع دائرة تكنولوجيا المعلومات ودائرة الحسابات و الأشراف على تطبيق نظام الموارد البشريه بالتنسيق مع دائرة تكنولوجيا المعلومات ودائرة الحسابات ومراقبة وسلامة امن قاعدة البيانات وحل المشكلات وتقديم الدعم الفني.
- متابعة شؤون العاملين في الامانة طيلة مدة الخدمة ولحين انتهائها وما بعدها للمتقاعدين , وتوثيق ملفات الموظفين وارشفتها الكترونيا
- اعداد الهياكل التنظيمية والاوصاف الوظيفية للدوائر والوظائف ,اعداد جدول تشكيلات الوظائف السنوي .
- تطبيق القوانين والانظمة والتعليمات المتعلقة بالموارد البشرية بشفافية وعدالة وتقديم التوصيات اللازمة لتطويرها.

مديرية تطوير الأداء المؤسسي

الهدف العام للمديرية:

تهدف المديرية إلى الارتقاء بالأداء المؤسسي للأمانة من خلال تطوير وتحديث السياسات والخطط الاستراتيجية وخطط العمل التنفيذية ومتابعة تنفيذها وتطبيق الآليات والمنهجيات اللازمة لذلك، والمساهمة في رفع كفاءة وفعالية الوحدات التنظيمية في تنفيذ مهامها وتقديم خدماتها من خلال تطوير الخدمات المقدمة و توثيق إجراءات العمل وتقييمها وتبسيطها وتحديثها بشكل مستمر، وقياس أداء مديريات الأمانة ووحداتها التنظيمية وتطوير الأنشطة المتعلقة بالخدمات المقدمة وضمان التوافق مع معايير وبرامج الجودة والتميز المؤسسي ، ونشر وتعزيز ثقافة الابداع والابتكار لدى الموظفين

وتضم المديرية كل من:

- دائرة التميّز المؤسسي.
- دائرة التخطيط الاستراتيجي.

المهام الرئيسة للمديرية:

- الاشراف على بناء وتطوير الخطة الإستراتيجية للأمانة، وأولويات تنفيذها وآلية قياس مدى تحقق الأهداف الإستراتيجية للأمانة وبما يتوافق مع تحقيق الأهداف الوطنية والمبادرات الملكية.
- الإشراف على إعداد وتطوير الخطط التنفيذية لكافة الوحدات التنظيمية في الأمانة، وقياس مدى تنفيذ تلك الخطط ومستويات الأداء
- بناء أنظمة إدارة الجودة ومتطلبات نماذج التميز على مستوى الأمانة بما يعزز ثقافة التميز لدى العاملين في الأمانة.
- الإشراف على تصميم وتوثيق وتطوير العمليات والخدمات واعادة هندسة الاجراءات وتبسيطها وتهيئتها لتقديمها الكترونياً بمشاركة المعنيين.
- الإشراف العام على المشاركة في برامج التميز على المستوى المحلي والخارجي.
- الاشراف على ادارة العلاقة مع كافة المعنيين من خلال قياس رضاهم وتحديد احتياجاتهم .
- الإشراف على اعداد خطط ادارة المخاطر على المستوى الاستراتيجي والتشغيلي والعمليات والخدمات في الأمانة.
- اعداد تقارير عن نتائج قياس مؤشرات الأداء للأهداف والعمليات لكافة الوحدات التنظيمية في الأمانة ومتابعة مدى تحقيقها والالتزام بمعالجة الانحرافات إن وجدت.
- إعداد الدراسات المتعلقة برفع الكفاءة وتحسين الأداء وتبسيط الإجراءات المتبعة وتطوير أدلة وإجراءات العمل ورفع التوصيات والاقتراحات.

مديرية الاتصال والإعلام

الهدف العام للمديرية:

•إدارة العلاقات العامة والإعلام الرسمي والاعلام المجتمعي وادارة وتسويق هوية المدينة، للوصول إلى اتصال فعّال يحقق الأثر الإيجابي. ويتبع لها:

- **دائرة هوية عمّان.**
- **دائرة العلاقات العامة.**
- **الدائرة الإعلامية .**

مهام المديرية:

- خدمات التسويق الاستراتيجية بما يضمن تعزيز الهوية المؤسسية والسمة المميزة (Brand) والصورة الذهنية (Image) وهوية المدينة (Identity) ،
- تدعيم قنوات الاتصال مع المجتمع من خلال اطلاق حملات التوعية وربطها بمحاور عمل الامانة البيئية والصحية و المالية والتنمية المجتمعية والجاهزية في حالات الطوارئ .
- التنسيق للاحتفالات التي تعكس هوية أمانة عمان ، وتشجيع وترويج السياحة الحضرية .
- تنمية وتوثيق علاقات أمانة عمان الكبرى مع المدن والعواصم والمنظمات والهيئات العربية والدولية ومؤسسات المجتمع المدني والهيئات التطوعية في شتى المجالات التي تهم سير العمل في الأمانة.
- الاشراف على زيارات الوفود الرسمية الاجنبية والمحلية والمشاركة بتنظيم المؤتمرات وورش العمل الدولية.
- بث كافة الأخبار المتعلقة بمجلس الأمانة والقرارات المتعلقة بالعطاءات والانجازات والمشاريع والخدمات اليومية ، بكل شفافية، وتوزيعها على وسائل الإعلام المختلفة ونشر الأخبار على موقعي الأمانة الداخلي والخارجي .

- تقوية الشراكة مع المؤسسات الإعلامية لإيصال الرسالة الإعلامية على أكمل وجه خاصة فيما يتعلق بالتوعية والتوجيه والإرشاد حول القضايا والخدمات المختلفة بما يشكل ركيزة أساسية لنجاحها .
- الاشراف على موقع الامانة الالكتروني والموقع الداخلي وتطويره وتحديثه باستمرار.
- مواكبة التطور الإلكتروني من خلال تطوير ومأسسة قنوات التواصل الاجتماعي الرسمية لتقديم الخدمات ومعالجة الشكاوى والاقتراحات عبر حسابات (Facebook, Twitter, Instagram and Snap Chat)
- ضمان تواصل الأمانة مع سكان المدينة والاستماع الى اقتراحاتهم إبراز مشاريع امانة عمان والتي تهدف الى تحسين نوعية الحياة لسكان المدينةومتابعة الشكاوي والملاحظات الميدانية الخاصة بالمواطنين والواردة على الهواء مباشرة.
- مشروع تطوير آلية عمل الإعلام
- تنظيم آلية التعامل مع هوية المدينة

مديرية تكنولوجيا المعلومات

الهدف العام للمديرية:

هي إحدى المديريات التي تقوم بخدمة دوائر الأمانة الأخرى من خلال حوسبة متقدمة لأعمال تلك الدوائر، والتي بدورها تنعكس إيجابياً على أعمال الأمانة، من حيث السيطرة المالية المتقدمة على واردات ونفقات الأمانة، ومن ناحية وضع الأمانة في المركز المتقدم على مستوى الوطن في الاستفادة من الأجهزة الحديثة المتطورة والأنظمة الخاصة بها والتي تم تطويرها جميعاً بجهد مديرية تكنولوجيا المعلومات، يبلغ عدد موظفين الدائرة (١٥٧).

مهام مديرية تكنولوجيا المعلومات:

- إجراء الدراسات الفنية اللازمة لتطوير عمل دوائر الأمانة المختلفة باستخدام الحاسوب وأتمتة الإجراءات كافة حسب تسلسلها وتوفير قاعدة معلومات للدوائر، يتم استخدامها من قبل الدائرة نفسها أو من قبل الدوائر الأخرى.
- تحليل برمجة وتطبيق وصيانة كافة أنظمة الحاسوب في الأمانة حسب متطلبات الدوائر.
- تقديم مقترحات من شأنهارفع كفاءة الإجراءات في الدوائر التي تستخدم الحاسوب، وتوفير آلية أفضل لتبادل المعلومات وتوحيد الإجراءات بين الدوائر المختلفة.
- التنسيق مع المؤسسات الأخرى ذات العلاقة مع الأمانة في مجال تبادل المعلومات وتوفيرها ضمن قاعدة مقبولة للجهات كافة.
- عقد الدورات التدريبية والتثقيفية في مجال الحاسوب والمعلومات لموظفي الأمانة، وخاصة العاملين على الحاسوب، وتعريف الموظفين بإمكانيات الحاسوب.
- وضع المواصفات الفنية اللازمة لشراء أجهزة الحاسوب وملحقاتها بما يخدم أهداف الأمانة، ومتابعة تحديث صيانتها.
- إدامة تشغيل وتفعيل شبكة الاتصالات التي تربط الأمانة بمناطقها ودوائرها كافة.

مديرية الشؤون القانونية

مهام المديرية:

- إبداء الرأي القانوني بجميع المعاملات التي تُحال إليها .
- تمثيل الأمانة أمام المحاكم في القضايا التي توكل إليها .
- تقديم المشورة القانونية لأمين عمان ومجلس الأمانة .
- إعداد ودراسة مشاريع القوانين والأنظمة المتعلقة بأعمال واقتراح التعديلات المناسبة على القوانين والأنظمة النافذة .
- متابعة القضايا لدى مكاتب المحامين المعتمدين للدفاع عن الأمانة ومتابعة تزويد محامي الأمانة بالبيانات والوثائق المتعلقة بالقضايا المحولة إليهم .
- صياغة مشاريع القوانين والأنظمة وتعديلاتها
- صياغة العقود التي تكون الأمانة طرفاً بها .
- صياغة ومراجعة التعليمات والقرارات التنظيمية التي تصدر عن الأمانة .
- الاشتراك في جميع لجان التحقيق التي تشكلها الأمانة .
- المطالبة بالتعويضات عن الأضرار التي تلحق بممتلكات وآليات الأمانة جراء الحوادث التي تتعرض لها .
- استلام كافة الأوراق المتعلقة بالقضايا ودراستها واتخاذ الأجراء اللازم بشأنها .
- صياغة الإنذارات التي توجه للمطالبة بالمبالغ المستحقة للأمانة مثل الإيجارات والضرائب والرسوم والعوائد وغيرها من التحققات
- استخلاص المبادئ القانونية من الأحكام التي تصدرها المحاكم وإعداد التعاميم المترتبة عليها للدوائر والمناطق
- تقييم القضايا المقامة من أو ضد الأمانةأو من حيث جدوى متابعتها أو إجراء المصالحة تفاديا لما قد تتحمله الأمانة من رسوم ومصاريف وأتعاب المحاماة والفوائد القانونية .
- الإشراف على المكتبة القانونية والتي تتضمن المراجع المتعلقة بشؤون الأمانة وإدارتها .
- إعداد وإصدار مجلد مجموعة القوانين والأنظمة والتعليمات المتعلقة بالأمانة وإدخال التعديلات عليها.

وحدة الرقابة والتدقيق الداخلي

المهام الرئيسية لوحدة الرقابة والتدقيق الداخلي:

- التأكد من صحة و سلامة الإجراءات المتعلقة بالنواحي المالية و الإدارية و الفنية وتدقيقها، وتصويب أية أخطاء تكتشف.
- التأكد من قيام جميع الوحدات التنظيمية والأقسام بالأعمال والإجراءات المالية والإدارية و التشغيلية و الفنية بالشكل الصحيح ووفق القوانين والأنظمة والتشريعات التي تحكم العمل.
- متابعة قيام الوحدات التنظيمية بالإجراءات التصحيحية الواردة بتقارير وحدة الرقابة والتدقيق الداخلي السابقة.
- رفع التقارير الدورية بخصوص نتائج أعمال الوحدة للإدارة العليا بشكل دوري وكلما دعت الحاجة.
- إجراء الفحص المفاجئ الدوري على أي نطاق ذات صفة مالية ضمن أعمال وحدة الرقابة و التدقيق الداخلي والتحقق من أن الاجراءات يتم تنظيمها حسب الأصول.
- الإشراف على الإجراءات الخاصة بالتأكد من صحة وأصولية السجلات والمستندات والوثائق والملفات الرسمية المعتمدة في أمانة عمان الكبرى.
- القيام بجولات تفتيشية مخطط لها وتقديم التوصيات اللازمة.
- المشاركة بجميع لجان التحقيق المشكلة من الادارة العليا.
- التحقق من تصويب القيود المحاسبية حسب التعليمات المالية والرقابية، والتحقق من توفر الوثائق المعززة لها والمتعلقة بالإيرادات والنفقات.
- التدقيق على الخلاصات والتسويات والمعاملات البنكية وأن البيانات الواردة بها صحيحة، وتحليل النتائج المالية لها.
- تدقيق عينات فيما يتعلق بالرواتب والاقتطاعات و العلاوات و المكافآت الشهرية و الغير شهرية والعمل الإضافي و بدل التنقلات و وبدل الاقتناء ...الخ ، و لكافة الفئات الوظيفية.
- التدقيق على إجراءات الشراء، ومدى الالتزام بالأنظمة والتشريعات المنظمة لها, بالإضافة إلى التأكد من عملية التوريد والالتزام بمدد التوريد وتقديم الكفالات اللازمة لعمليات الشراء.
- التدقيق على لوازم وموجودات مستودعات امانة عمان الكبرى, من خلال عمليات التدقيق المخطط لها .
- الرقابة على كافة مستندات الصرف وتدقيق الايرادات.

نبذة عن المهام الرئيسية لأمانة عمّان الكبرى

قطاع التخطيط

المهمة الأولى:

التخطيط الحضري وتنظيم المدينة بما ينسجم مع نمو المدينة واحتياجاتها ومواكبة التطور.

نبذة عن المهمة:

يتولى قطاع التخطيط ترجمة رؤية واستراتيجية الامانة فيما يتعلق بالتخطيط ،و وضع خطة تنموية شاملة لمدينة عمان بما ينسجم مع المعايير الحديثة لنمو المدن ومراجعتها بشكل دوري،ووضع الاستراتيجيات والسياسات الناظمة للمكونات الحضرية للمدينة،وتنفيذ مخرجات خطة نمو المدينة على شكل مخططات تنظميه تفصيليه بكافة مستوياتها و دراسة واقع التنظيم الحالي لمدينة عمان ووضع وتنفيذ الخطط الخاصة لتحسين هذا الواقع و وضع خطط الاستملاك للمشاريع التي تخطط الامانة لتنفيذها ،والاشراف على تنفيذ الاجراءات القانونية لهذه الغاية و تطوير التشريعات المتعلقة بتخطيط وتنظيم مدينة عمان.

١- المساحات التي تم إدخالها ضمن التنظيم (٢٠١٧-٢٠٢١): ١٥٣٨٢،٥٩ دونم.
٢- المساحات التي تم تغيير صفة استعمالها (٢٠١٨-٢٠٢٠): ٣،٢٧ كم٢.
٣- مساحة الاراضي المستملكة (٢٠١٩ -٢٠٢٠): ٥٣٤٣٥،٦٤ م٢.

المهمة الثانية:

توجيه حركة التراخيص الإنشائية والمهنية والتوسع الحضري الشامل واصدار الموافقات لرخص الأبنية والمهن وتنظيم حقوق العقارات.

نبذة عن المهمة:

الاشراف على اصدار التراخيص الإنشائية و المهنية ضمن حدود امانة عمان الكبرى و ضمان الالتزام بالتشريعات الناظمة لها ورصد و دراسة منحنى التطور العمراني في مناطق امانة عمان و تقديم التوصيات لتوجيه العمران بما يواكب تطور المدينة واعداد الدراسات المتعلقة بحركة تراخيص المهن و الاعلانات في مدينة عمان وضمان توجيهها بما يتفق مع التشريعات النافذة لهذه الغاية و اعداد الدراسات اللازمة و تقديم المقترحات و التوصيات لتحديث القوانين و الأنظمة و التعليمات المتعلقة برخص الأبنية و المهن و الاعلانات بما يتفق مع نمو و تطور المدينة و متابعة اعمال وقرارات اللجنة اللوائية للأبنية و المهن و التأكد من تطبيقها من قبل المناطق والدوائر المختصة .

المساحات المرخصة(٢٠١٨-٢٠٢١): ١٥٢٢٩٥٨٢ م٢.

- عدد أذونات الأشغال الصادرة (٢٠١٨-٢٠٢١): ٢٩٤٥٩
- عدد رخص الأبنية الصادرة (٢٠١٨-٢٠٢١): ٢٧٨٦٩
- عدد رخص المهن التي صدرت لأول مرة(٢٠١٨-٢٠٢١): ٢٥٣٩٢

المهمة الثالثة:

بناء وإدامة قواعدالبيانات والتطبيقات الجغرافية وإتاحتها لكافة قطاعات الأمانة ومتلقي الخدمة.

نبذة عن المهمة:

تقوم دائرة نظم المعلومات الجغرافيةبتوفير قاعدة بيانات متكاملة ومتطورة تحتوي على طبقات جغرافية وجداول يتم الربط فيما بينها لإيجاد التكاملية الخاصة بالبيانات وحسب اعمال ومهام الدوائر لتكون داعمة بكافة المعلومات الموجودة والمتوفرة بحيث تساعدعلى الحصول على المعلومةوالاستعلام عنها والاستفادة منهابكافة الاوقات.

ويتم العمل على ادامة هذه الطبقات الموجودة ضمن قواعد البيانات الجغرافية الخاصة في امانة عمان والتابعة لكل قطاع وتدقيق محتوياتها بحيث تتناسب مع المواصفات الخاصة والموضوعة من اجلها.

ويتم بناء التطبيقات الجغرافية التي تخدم كافة القطاعات ومتلقي الخدمة بشكل عام وتحديث البيانات بشكل مستمر. وتسعى الدائرة لتطوير وتحديث نظام المعلومات الجغرافية ليشمل كافة الأعمال التشغيلية لأمانة عمان وتقديم خدمة متميزة سعيا لنيل رضى متلقي الخدمة.

المهمة الرابعة:

تزويد صناع القرار بالمعلومات والمؤشرات الحضرية على مستوى المدينة

نبذة عن المهمة:

تقوم دائرة المرصد الحضري بإنتاج المؤشرات الحضرية بالاعتماد على مجموعة من المشاريع الدولية مثل : مشروع المستوطنات البشرية UN-Habitat والمكون من (٨٩) مؤشرا ، ومشروع المدن العالمية Global city indicators والمكون من (٧٤) مؤشرا ، ومشروع المجلس العالمي لبيانات المدن World council on city data والمكون من (١٠٠) مؤشرا ، منها (٤٦) مؤشرا اساسيا و (٥٤) مؤشرا داعما ، ومشروع Ukid والتابع لليونيسيف والمعني بمؤشرات الطفولة والمكون من (٢٩) مؤشرا ، ومؤشر ازدهار المدن CPI والمكون من (٦٦) مؤشرا ، ومؤشرات التنمية المستدامة SDGs من خلال مشروع التقرير الطوعي المحلي لمدينة عمان VLR من خلال جمع البيانات من شركاء المرصد ، وبعد التحقق من صحة البيانات بالمقارنات البينية مع سنوات سابقة والمقارنات المعيارية مع مدن اخرى في المشروع ، يتم اصدار تقرير بقيم هذه المؤشرات ويتم تزويد (صانع القرار ودوائر التخطيط والمخططين والدارسين والباحثين المهتمين بتحسين ظروف الحياة ونوعيتها لمواطني مدينة عمان) بمستوى التقدم والتحضر في المدينة من خلال هذه التقارير ، وقد اصدرت الدائرة تقريرا رسميا بالتعاون مع قطاعات امانة عمان اثناء جائحة كورونا تبين حالة المدنية من خلال قيم المؤشرات المحلية والحضرية.

مركز الحسين الثقافي
AL-HUSSEIN CULTURAL CENTER

قطاع الأشغال

المهمة الأولى:

تصميم الشوارع والطرق وفتحها وانشاؤها وتعبيدها وصيانتها وما يتضمنها من اعمال البنية التحتية واعمال اسفلها واعلاها من انفاق وجسور والأرصفة وخطوط تصريف مياه الامطار.

نبذة عن المهمة:

اولت امانة عمان الكبرى اهتماما كبيرا بمشاريع الطرق والبنية التحتية فأنشأت شبكة عامة من الطرق وبنية تحتية واسعة. حيث يتم انشاء مشاريع الطرق الاستراتيجية والمتفرقة في مناطق امانة عمان بأفضل المواصفات الفنية وبما يوفّر حركة مرورية آمنة وفعالة وسلسة لجميع مستخدمي الطريق ولمواكبة التوسع العمراني الكبير الذي تشهده العاصمة وبمعدل تكلفة
٤ مليون دينار سنويا كمشروع كوريدور عبدون، الامير طلال، الستين، الرسالة، الاردن.
ويتم تنفيذ مشاريع التعبيد وصيانة للطرق حيث يتم وضع خطة هندسية شاملة ومتكاملة بناءً على احتياجات متلقي الخدمة حيث يتم سنوياً فحص الطرق وتحديد ما تحتاج إليه من صيانة وذلك للعمل على إطالة العمر الافتراضي للطريق وبكلفة ٦ مليون دينار سنويا. ويبلغ معدل كلفة اعمال مشاريع الطرق والبنية التحتية ٦٠ مليون دينار سنويا.
كما تقوم امانة عمان بتنفيذ مشاريع خطوط تصريف مياه الامطار لمعالجة مشاكل تصريف مياه الأمطار في البؤر الساخنة وللتكيف مع التغيير المناخي نفذت العديد من المشاريع من شبكات تصريف مياه أمطار لاستيعاب المياه السطحية ومياه مجاري الوديان خلال الموسم المطري في عدة مواقع لرفع كفاءة هذه الشبكات وبكلفة تصل الى ٨ مليون دينار سنويا ومنها وسط البلد، وادي القمر الدوارالسابع، جنيفا ووادي الطي.

المهمة الثانية:

تخطيط وتنظيم ومراقبة حركة المرور والمساهمة بإدارتها وتوفير متطلبات السلامة المرورية لمدينة عمان بالتنسيق مع الجهات المعنية الاخرى، وتطويرها باستخدام الوسائل والحلول التقنية.

نبذة عن المهمة:

تقوم امانة عمان بالإشراف على إدارة المحاور المرورية ميدانيا والعمل على تشغيلها ومعالجة الاختناقات المرورية بالحلول المرورية الاليه والتنسيق مع الجهات المعنية بهذا الخصوص حيث تم ربط ١٦٥ اشارة ضوئية وربط ١٥٠ كاميرة مراقبة تلفزيونية على نظام التحكم المركزي لضمان النقل الحي للوضع المروري على التقاطعات. وتصنيع الشواخص المرورية وتركيبها وكذلك أعمال دهانات وعلامات الطرق.وإعداد الدراسات وتطبيق الإجراءات المتعلقة بالسلامة المرورية وتطبيقاتها ومتابعة وسائل نشر الوعي المروري وتنسيق برامج التوعية والتثقيف المروري لضمان تحقيق أعلى مستويات من السلامة المرورية على الشوارع والطرق التابعة لأمانة عمان الكبرى وبالإضافة لتركيب وحدات الإنارة للشوارع والجسور والأنفاق والحدائق ومشاريع أمانه عمان الكبرى والعمل على أعمال الصيانة الدورية وتصليح الأعطال المتعلقة بالإنارة. كما تقوم بوضع الاستراتيجيات المتعلقة بالمرور من خلال تنفيذ وتدقيق سياسة امانة عمان في استعمال وتخطيط شبكة الطرق ورفع كفاءتها.
بالإضافة الى عمل الدراسات المرورية من خلال التعاون مع الشركاء بحيث يتم وضع التحسينات المرورية اللازمة واعداد التصاميم الاولية لها وعمل محاكاة لها باستخدام برامج المرور vissim. بالإضافة الى إعطاء الموافقات المرورية اللازمة للتعديلات التنظيمية المقترحة ورخص المهن للمهن المتعلقة بالسير ورخص الأبنية التي تتطلب دراسة أثر مروري من خلال الأنظمة الالكترونية كجزء من عملية لنظام رخص الأبنية ونظام المهن ونظام التنظيم.

المهمة الثالثة:

ادارة وتخطيط النقل العام وتطويره وادارة خدماته ووضع الشروط والتعليمات لتنظيم هذه الخدمات والاشراف عليها وادامتها.

نبذة عن المهمة:

إن انتقال الصلاحيات القانونية لتخطيط وتشغيل النقل العام في عام (٢٠٠٧) إلى أمانة عمان الكبرى جاء في سياق يحاكي ما حققته المدن العالمية من قصص نجاح في إدارة البلديات لكافة المرافق و الخدمات و من أهمها جمع صلاحيات انشاء البنية التحتية مع تشغيل و إدارة منظومة النقل ولتحويل التحدي الى إنجاز وفرص تم إطلاق المخطط الشمولي للحركة والنقل وهو خارطة طريق لتوجيه الاستثمار من خلال تعريف شبكة الطرق والمناطق السكنية المحيطة ومناطق الجذب التجاري والخدمي فضلا عن نتائج التعداد المروري الموسع الذي تم عمله على كافة الطرق بالإضافة الى تطوير نموذج عمان التحليلي للنقل حيث خلصت نتائج المخطط الشمولي والتي كان من ابرزها وأهمها هو استحالةاستمرار الحركة والنقل في مدينة عمان ضمن مؤشرات حضرية مقبولة من خلال الاعتمادوالاستثمار على المركبات الخاصة مما ادى الى التوجيه و البدء في تطوير مشاريع النقل الجماعي .

لذلك تعاونت المؤسسة مع الشركة المتكاملة لخدمات النقل العام للبدء في خدمات باص المدينة وتم العمل على استكمال البرنامج من خلال استحداث شركة رؤية عمان للنقل عام (٢٠١٩) والتي تسعى لتشغيل (٢٨٦) حافلة نقل عام بأحدث المواصفات الفنية ودعم برنامج تجديد الأسطول في الشركة المتكاملة.

واستطاعت المؤسسة الالتزام بالبرنامج الزمني لتنفيذ أعمال البنية التحتية لمشروع الحافلات سريعة التردد داخل مدينة عمان والمساهمة في تحقيق الربط الهندسي والتشغيلي لمشروعي عمان وعمان-الزرقاء وتوسيع نطاق الخدمة لمشروع باص المدينة في شركة رؤية عمان للنقل واستكمال وإنهاء العمل في عطاء تشغيل مشروع الحافلات سريعة التردد والبدء بالدراسات الفنية اللازمة والتصاميم الأولية لمشروع الحافلات سريعة التردد المرحلة الثانية بطول (٥٠) كم بالتعاون مع البنك الدولي.

المهمة الرابعة:

تصميم وانشاء المرافق لكافة قطاعات الامانة المختصة وتقديم الخدمات الاستشارية والهندسية وادارةالمشاريع وادامة اصول امانة عمان من (اسطول ,مباني ,مرافق ,....الخ

نبذة عن المهمة:

يندرج تحت هذه المهمة تقديم مجموعة من الخدمات هي:

- الدعم اللوجستي للوحدات الادارية في امانة عمان الكبرى من خلال توفير وتأمين المركبات بمختلف انواعها والوقود وادامتها لتمكين الوحدات الادارية بتأدية الخدمات المطلوبة منها على أكمل وجه.
- تقديم الخدمات الاستشارية الهندسية وادارة المشاريع والعقود لكافة المشاريع الانشائية لقطاعات الامانة المختلفة من خلال: إعداد التصاميم الهندسية ووثائق العطاءات وإعداد وادارة عقود الدراسات الاستشارية لمشاريع الأبنية والحدائق والمرافق والفراغات الحضرية وتنسيق المواقع وضمان مطابقتها لكافة المواصفات الفنية الهندسية.والإشراف الهندسي وإدارة المشاريع للعقود الإنشائية وعقود الإشراف الخارجية فنيا وماليا، لكافة المشاريع الانشائية للأبنية والحدائق والمرافق وفق المواصفات المعتمدة،والمشاركة الفعّالة في ممارسة الهندسة القيمية. بالإضافة الى إعداد الدراسات الفنية الهندسية المتخصصة والتصاميم والكلف الاولية لمشاريع الأمانة المختلفة والمشاركة في اللجان الفنية المتخصصة داخليا وخارجيا وتمثيل أمانة عمان من خلال المشاركة في المعارض والمؤتمرات الهندسية المتخصصة. والحفاظ على معالم مدينة عمان التراثية والعمرانية وتنمية الوعي بالتراث العمراني.
- تقديم خدمات الصيانة المدنية والكهربائيةوالميكانيكية وتنفيذ اعمال اعادة التأهيل لجميع الابنية والمرافق التابعة لأمانة عمان والمبنى الرئيسي لأمانة عمان الكبرى وقاعة المدينة.بالإضافة الى تزويد دوائر ومناطق امانة عمان الكبرى بالأعمال الخشبية والمعدنية والمحافظة على ديمومتها بالإضافة الى التزويد بمنتجات الحاويات المعدنية والاثاث المكتبي بكافة اشكاله واغطية المناهل .

المهمة الخامسة:

التنسيق مع الجهات المعنية لإدارة الازمات واتخاذ الاحتياطات اللازمةللحد من اثارها.

نبذة عن المهمة:

تعنى امانة عمان بإدارة الازمات و الطوارئ الناتجة عن التغيرات المناخية او المخاطر الناجمة عنها من تساقط مطري كثيف و التي تشكل احدى القضايا الحاسمة في عصرنا و تدار العملية حاليا من خلال مركز طوارئ تلاع العلي بحيث تتكاتف الجهود من خلال مديريات و دوائر و مناطق امانة عمان بحيث لا تقتصر جهود امانة عمان على معالجات فنية من انشاء عبارات تصريف مياه امطار حيث ان المدينة شهدت ضغطا على البنية التحتية نتيجة النمو السكاني و التوسع العمراني حيث عالجت امانة عمان خلال السنوات الاخيرة معظم النقاط الساخنة لتجمعات مياه الامطار في التقاطعات المرورية و الشوارع الرئيسية و الفرعية و بتنفيذ شبكات مياه الامطار لكن نهدف من خلال خطة امانة عمان الاستراتيجية ٢٠٢٢-٢٠٢٦ لاتخاذ الاحتياطات اللازمة للحد من الازمات و اثارها لوضع خطط استمرارية الاعمال و استراتيجيات ادارة الازمات من جميع النواحي المتعلقة بالتغيرات المناخية و الصحية و البيئية و الاجتماعية المتعلقة بأعمال امانة عمان وفق الاولويات التي تحددها امانة عمان وفق التوجهات الحكومية المختلفةبالتنسيق مع الشركاء الخارجيين مثل المركز الوطني لإدارة الازمات حيث تم تثبيت ضابط ارتباط من قبل امانة عمان بالإضافة الى الربط الالكتروني و خاصة في الظروف الجوية اضافة الى تحديد نظام لتتبع حركة الاليات و توفير قاعدة بيانات بالكوادر البشرية و الفنية و الاليات العاملة .بحيث يتم توحيد الجهود للحيلولة دون تكرار الكوارث الطبيعية حيث ان العمل جار للانتقال من ادارة الكوارث الى ادارة مخاطر الكوارث من خلال بناء بنية تحتية قادرة على الصمود امام الكوارث المختلفة ضمن واجبات وصلاحيات امانة عمان.

قطاع المناطق والبيئة

المهمة الأولى:

إدارة النفايات الصلبة.

نبذة عن المهمة:

منذ بداية انطلاقة امانة عمان وهي تحمل على عاتقها مهمة رئيسية من مهامها في مجال حماية البيئة لاستيعاب النفايات الناتجة من مدينة عمان وبهدف التخلص من النفايات الصلبة بصورة آمنة وفي مكبات مؤهلة تم إنشاء مكب الغباوي شرق عمان في عام ٢٠٠٣ بمساحة اجماليه ٢٠٠٠دونم.

حيث يقوم قطاع المناطق والبيئة من خلال مناطقه الـ(٢٢) بجمع النفايات من خلال اسطول للأليات العاملة على مدار ٢٤ ساعة المقدرة بنحو (١٧٠الية) يتم مراقبتها من خلال نظام التتبع الالكتروني وفي مسارات واضحة،حيث تقدر كمية النفايات الموردة الى مكب الغباوي شرق عمان في (الشعائر) بـ (٢٨٥٠ طن/يوميا) بعد جمعها من مناطق الامانة عبر المحطةالتحويلية من خلال المكابس العاملة في المحطة ونقلها الى المكب من خلال تريلات كبيرة عددها (٥٠). حيث يتم هناك طمر ومعالجة لهذه النفايات.

تم انشاء الخلايا من (١ - ٥) خلال العقدين الماضيين وبناء بنية تحتية متكاملة في موقع المكب لاستيعاب نسبة زيادة تولد النفايات على مدار السنوات السابقة وسيتم انشاء الخلية السادسة والسابعة خلال الفترة (٢٠٢٢ -٢٠٢٦) وكما في الخطة الاستراتيجية، للاستمرار في استيعاب النفايات المتولدة.

كما سيتم اعادة تأهيل محطة شرق وشمال عمان التحويلية وتحويلها الى نظام مغلق بالكامل للحفاظ على البيئة.

وضمن رؤية الامانة في الوصول الى منظومةمتكاملة في ادارة النفايات الصلبة ومعالجتها والتوجه نحو الاستثمار وبالشراكة مع القطاع الخاص تم البدء بمشروع استخراج الغاز الحيوي في مكب الغباوي سنة ٢٠١٤ بأربعة مراحل حيث يتم حاليا انتاج ٤،٨ ميجا واط من الغاز الطبيعي المنتج لتحويل النفايات الى مصدردائم للطاقةالنظيفة بهدف الحد من التلوث وحماية المناخ.

وفي عام ٢٠١٨ وضمن الاستراتيجية التي تتبناها الامانة لحماية المناخ والموارد ومن خلال الاقتصاد الدائري لإعادة تدوير النفايات تم إطلاق مشروع الفرز من المصدر في بعض احياء امانة عمان وبدعم الجهات المانحة وكذلك اطلاق مشروع الفرز الورقي.

المهمة الثانية:

الرقابة على الإعمار والاعمال الانشائية ومنع التجاوز والتعدي عليها وتغيير اشكالها واستعمالها ومنع المكاره.

نبذة عن المهمة:

من منطلق تطوير اعمال الاعمار ورفع جودة ونوعية الخدمة يقوم قطاع المناطق والبيئة ومن خلال دائرةرقابة الاعمار في جميع المناطق بمراقبة جميع أنشطة الرقابة والقيام بالجولات التفتيشية على المباني وأية اعمال إعمار لمنع اي تجاوزات او اي اعتداءات او اية انشطة قد تشوه تخطيط المدينة. والاشراف على اصدار تصاريح البناء والحفر وحسب نظام الابنية في امانة عمان.

ومن خلال تطوير الأنظمة والقوانين وبالتعاون مع المعنيين يتم ايجاد الحلول المناسبة لجميع مخالفات الابنية والطرح العشوائي للأنقاض بشكل مستمر وذلك بهدف الحفاظ على السلامة العامة وضمان إعمار آمن وكذلك الحفاظ على الطابع التنظيمي والمعماري للمدينة.

وبهدف تحسين وتطوير اعمال الرقابة على الاعمار اتخاذ الاجراءات يقوم القطاع حاليا ومن خلال الدائرة ببناء قاعدة بيانات لسهولة اتخاذ القرار وللعمل على تحسين وتطوير عملية التفتيش لرقابة الاعمار وتوحيد الاجراءات لتعزيز سيادة القانون للرقابة على الاعمار.

كما يعمل القطاع ومن خلال الدائرة على متابعة تشييد المباني وفقا للتراخيص الإنشائية ووقف اعمال الانشاءات الغير مرخصه الى حين تصويب اوضاعها. والقيام بالجولات اليومية لمتابعة طرح الانقاض العشوائي واتخاذ الاجراءات القانونية بحق المخالفين.

كما تعمل الدائرة على متابعة طرح الانقاض في المكبات المرخصة.وتقوم ايضا على منع المكاره الناتجة عن طرح الانقاض او عن الابنية او تلك الناتجة عن المركبات المهجورة من خلال اتخاذ الاجراءات المناسبة بالتعاون مع المعنيين.

ويقوم القطاع ومن خلال الدائرة على متابعة المشاريع الكبرى والحفريات التي يزيد عمقها عن ٣امتار والحفريات ذات التربة الطينية لمنع حدوث الانهيارات واية مخاطر اخرى قد تؤثر على السلامة العامة.

وللحد من طرح الانقاض بشكل عشوائي سيقوم القطاع بإنشاء مكبات جديدة للأنقاض خلال خطة الامانة الاستراتيجية ٢٠٢٢-٢٠٢٦.كما يتم متابعة تصاريح الهدم التي تشكل خطورة على السلامةالعامةحيث يتم ازالة جميع التشوهات المخالفة و/ او التي تشكل خطورة من خلال ورش الهدم والازالة في الدائرة وبالتعاون مع المعنيين.

القطاع الصحي والزراعي

المهمة الأولى:

انشاء الحدائق والمتنزهات والعمل على تشغيلها واستدامتها وزيادة الرقعة الخضراء

نبذة عن المهمة:

ان مهمة انشاء الحدائق والمتنزهات والعمل على تشغيلها واستدامتها وزيادة الرقعة الخضراء منبثقة من قانون امانة عمان رقم ١٨ لسنة ٢٠٢١ وان المسؤولة عن تنفيذ المهمة مديرية الزراعة والحراج في قطاع الشؤون الصحية والزراعية وتعمل على استدامةوإدارة المساحات الخضراء العامة المنفذة داخل مدينة عمان والتابعة لأمانة عمان والتي تبلغ مساحتها حاليا حوالي ١٢،٧ كم٢ موزعة بين الحدائق العامة والمتنزهات وجوانب طرق وجزر وسطية وتقاطعات وغيره. حيث يبلغ عدد المتنزهات والحدائق ١٥١ موقع منه ١١ متنزه و١٣٨ حديقة منها ٢ حدائق كبرى (حدائق الحسن وحدائق الملك عبد الله الثاني) ويبلغ عدد المشاتل ٦ مشاتل حيث تم انتاج ما يقارب ٩٠٠٠٠٠ شتلة كما بلغت نسبة المساحات التي تم تأهيلها وتطويرها واستدامتها ٩٣٪ من المساحات الخضراء.

ويتم ذلك عن طريق المحافظة على مناطق الثروة الحرجية و التنوع الحيوي و حماية الغطاء النباتي و أيضا التوسع في استحداث و تطوير و تأهيل المساحات الخضراء بكافة أشكالها داخل المدينة آخذين بعين الاعتبار ما شهدته مدينة عمان خلال الثلاثة عقود الماضية من تزايد ملحوظ في عدد السكان نتيجة للهجرات المتلاحقة التي فرضتها الظروف الإقليمية في المنطقة, حيث أن التوسع العمراني و الزيادة السكانية يجب أن يواكبها زيادة مماثلة في المساحات الخضراء و أماكن الترفيه لتوفير بيئة صحية آمنة جاذبة لسكان المدينة وزوارها حيث بلغ نصيب الفرد من المساحات الخضراء حتى ٣،١٨ متر مربع.

كما أن المديرية تعمل على إعطاء مدينة عمان طابع و هوية خاصة من خلال المحافظة على أنواع النباتات المحلية التي تتحمل الظروف البيئية و المناخية الخاصة بمدينة عمان مع اعتماد التصاميم النباتية المستدامة و التي تساهم في تجميل و تخضير المدينة و تحسين نوعية الحياة لقاطنيها و تنتهج المديرية نهج أمانة عمان في تحقيق التزامها بخصوص التغير المناخي و إدارة الموارد الطبيعية من المياه و الطاقة بكفاءة ، كما أنها تعمل على توطيد و بناء علاقات و روابط رائدة مع الشركاء على جميع المستويات بهدف تعزيز حس المسؤولية المجتمعية.

المهمة الثانية:

اتخاذ الاجراءات والاحتياطات اللازمة لمنع تفشي الامراض والاوبئة

نبذة عن المهمة:

تقوم امانة عمان بمهمة اتخاذ الاجراءات والاحتياطات اللازمة لمنع تفشي الامراض والاوبئة والمنبثقة من قانون امانة عمان رقم ١٨ لسنة ٢٠٢١ وذلك للوصول الى عمان مدينة صحية ضمن العمل البلدي وتحقيق رؤية ورسالة امانة عمان وذلك من خلال تطبيق الانظمة والقوانيين المعمول بها في امانة عمان الكبرى .ويتم ذلك من خلال عمليات التفتيش على المنشآت الاقتصادية حيث يتم سنويا اجراء ما يقارب ١٢٠ الف جولة تفتيشية للتأكد من متابعة وتطبيق المعايير والشروط المعتمدة في مجال الرقابة والتفتيش الصحي والمهني وذلك بالتنسيق مع الجهات المعنية في هذا المجال والعمل على جلب العينات الغذائية والتأكد من صلاحيتها ومتابعة الشكاوي ومعالجة المكاره الصحية . والعمل على إصدار الشهادات الطبية للعاملين في المؤسسات المستهدفة لإصدار شهادات لها حيث يتم اصدار ما يقارب (٦٥٤١٦شهادةصحية سنويا), ويتم اتخاذ الاجراءات اللازمة لمنع انتشار الامراض المشتركة بين الانسان والحيوان وتعرض صحة وحياة الانسان للخطر حيث يتم والعمل على ذبح ومعاينة اللحوم بجميع اشكالها واقرار صلاحيتها للاستخدام الآدمي ويتم معاينة لحوم مستوردة ما يقارب (٢٦٠٠٠) طن سنويا ويتم اتلاف ما يقارب سنوي (١٠٠٠ طن) سنويا ويتم العمل على مكافحة الآفات والقوارض والحيوان حيث يتم سنويا اجراء ما يقارب (٢٠٠٠٠) حملة رش وجولات رعاية وحيث تبلغ معالجة طلبات الخدمة لضبط الحشرات والقوارض ورعاية الحيوان ٥٢٠٠٠ طلب خدمة مكافحة سنويا . وقد تم إطلاق مشروع السيطرة على الكلاب الضالة ضمن برنامج الحد من انتشار الكلاب الضالة.

كما يتم تقديم خدمة دفن الموتى والاشراف وإدارة المقابر التابعة لأمانة عمان

قطاع التنمية المجتمعية

المهمة:

المشاركة في دفع عجلة التنمية المجتمعية في مدينة عمّان، معرفياً وسلوكياً ومعيشياً، من خلال انشاء وإدارة وادامة المرافق الاجتماعية والثقافية والرياضية اعداد وتنفيذ برامج التنمية المجتمعية ومتابعة تنفيذها والمساهمة الفاعلة بالمشاريع التنموية.

نبذة عن المهمة:

يقوم قطاع التنمية المجتمعية من خلال مديريتي الشؤون الثقافية ومديرية الشؤون الاجتماعية والرياضية بتنفيذ مبادرات ومشاريع موجهة لخدمة مجتمع عمان وأحيانا تشمل محافظات أخرى تتمحور حول مواضيع التمكين والتوعية والترفيه وتتميز هذه البرامج بانها تستهدف كافة شرائح المجتمع، وتقدم بشكل مجاني، ومبنية على الاحتياجات الفعلية للمجتمع والتي يتم رصدها من خلال تفاعل موظفي القطاع مع المجتمع مباشرة واخذ التغذية الراجعة بالإضافة الى الاستعانة بالشركاء والاستفادة من تجاربهم بالعمل مع المجتمع.

ويبلغ عدد المستفيدين من خدمات القطاع مايزيد عن المليون وربع سنويا

قطاع الشؤون المالية والخدمات الإدارية

المهمة الأولى:

تقديم خدمات ادارية لوجستية لكافة القطاعات وادارة خدمات الاتصال السلكي واللاسلكي مع المتعاملين

نبذة عن المهمة:

تعد مهمة مديرية الخدمات الادارية محورا اساسيا لعمل امانة عمان الكبرى هي تقديم خدمات ادارية لوجستية لكافة قطاعات امانة عمان من المهام الأساسية حيث تقوم المديرية باستقبال شكاوي متلقي الخدمة وتحويلها الى الجهات المعنية ومتابعتها حيث بلغت نسبة الشكاوي للأعوام ٢٠١٩(٪٩٩) ٢٠٢٠(٪٩٨) ٢٠٢١(٪٩٩) ،وتقوم بالاهتمام بأعمال النظافة وتوفير المواد والعمال والمراسلين في المبنى الرئيسي وقاعة المدينة ومبنى العبدلي وخدمة الشبكة اللاسلكية والسلكية وخدمة العملاء (call center)، وتقوم المديرية باستلام البريد الوارد من الجهات الرسمية وغير الرسمية ودوائر ومناطق الامانة ،وتقوم المديرية بتامين الحماية للمباني والمنشآت والحدائق وتامين الانشطة والفعاليات حيث بلغت نسبة التأمين لعام ٢٠٢٠(٪١٠٠).

المهمة الثانية:

ادارة موازنة امانة عمان والرقابة على تحقيق أهدافها

نبذة عن المهمة:

تعد مهمة مديرية الشؤون المالية (ادارة موازنة امانة عمان والرقابة على تحقيق اهدافها) محورا اساسيا في عمل امانة عمان، والتي تضمن الحفاظ على الاستقرار المالي وضبط عجز الموازنة وتطوير الية السياسات المالية واعداد التقارير وفق افضل الممارسات العالمية ، وتعزيز ادارة الايرادات الضريبية وتحسين عملية التحصيل وترشيد النفقات العامة وتخفيض عجز الموازنة للحد المقبول حيث بلغت موازنات اعوام ٢٠١٩ (٠٠٠٣٠٠,٥١١,)مليون ٢٠٢٠(٥٣٤٣٤١,٥٢٧,) مليون ٢٠٢١ (٦٢٩٤٤٤,٤٧١,) مليون .

المهمة الثالثة:

إدارة مستودعات واملاك الامانة

نبذة عن المهمة:

تقوم مديرية الاستثمار وسلسلة التزويد بمهمة ادارة مستودعات واملاك امانة عمان ،حيث تقوم بإدارة عمليات تأجير الاراضي والمباني وبيع وحدات المقابر ،وادارة العقود العقارية وصياغتها ، وتامين احتياجات دوائر ومناطق امانة عمان بمختلف المواد اللازمة للعمل بالجودة والتكلفة المناسبة ، وتقوم المديرية بطرح العطاءات والمزاودات والمناقصات حيث بلغت العطاءات للاعوام ٢٠١٨ (٢٣٨) عطاء وعام ٢٠١٩ (١٥٩) عطاء و عام ٢٠٢٠(١٦٤) عطاء .

مديرية الموارد البشرية

المهمة:

ادارة وتخطيط وتنمية ورعاية الموارد البشرية

نبذة عن المهمة:

تقوم مديرية الموارد البشرية بالعمل على ادارة و تخطيط و تنمية ورعاية العاملين في امانة عمان وذلك من خلال تطبيق العديد من الاجراءات و السياسات الخاصة و التي تتضمن ايجاد هيكل تنظيمي يراعي المستجدات و متطلبات الخطة الاستراتيجية واعداد الوصف الوظيفي والتصنيف للوظائف و اجراءات استقطاب واختيار وتعيين الاكفاء للوظائف الشاغرة داخليا و خارجيا اضافة الى اجراءات تقييم اداء موظفي و مستخدمي الامانة حيث بلغ معدل تقييم الاداء لعام ٢٠٢٠(٨٦،١٥٪) و تخطيط الموارد البشرية من خلال التنبؤ باحتياجات الامانة المستقبلية من الموارد البشرية و المهارات المطلوبة بغية العمل على توفيرها وتحديد الفائض من العاملين واعادة توزيعه كما تتضمن تحديد و تأهيل الموظفين لملء الشواغر في المستقبل للوظائف القيادية و الاشرافية.

وتنمية الموارد البشرية من خلال سياسات واجراءات استحقاق ومنح المكافآت والحوافز للعاملين واجراءات تدريبهم وتطوير القيادات لتحقيق اهداف الامانة والخطط الاستراتيجية حيث يوجد مركز تدريبي خاص بالأمانة يتبع له (٦) محطات معرفه تهدف الى رفع كفاءه العاملين وتخفيض العبء المالي للتدريب عبر الاستثمار الامثل للموارد البشرية وقد بلغت المخصصات المالية للبعثات العلمية والدورات الخارجية للموظفين من موازنة السنوات (٢٠٢٠،٢٠١٩،٢٠١٨) =٥٠٠،٠٠٠ د/

وبالإضافة الى تحضير اجراءات تحديد المسارات الوظيفية الافتراضية للوظائف القيادية والتخصيصة و اجراءات تمكين العاملين و توفير الفرص و تفويض الصلاحيات لهم وتوفير التدريب اللازم لهمورعاية العاملين و المسح الدوري لمواقع العمل وتنفيذ السياسات و الاجراءات المتعلقة بالتعامل مع الشكاوي والاقتراحات بغية المحافظة على بيئة عمل صحية و حفزهم على العمل وخلق برامج الترفيه عن العاملين و تحسين رضاهم والاحتفاظ بالموظفين والتركيز على الموظفين ذوي الاداء العالي و تقليل تركهم للعمل و قياس معدل الدوران حيث بلغ (٠،٠١٪) لعام ٢٠٢٠ و بلغ معدل رضا الموظفين (٧١،٢٪) لعام ٢٠٢٠

مديرية تطوير الأداء المؤسسي

المهمة:

تطوير وتحديث السياسات والخطط الاستراتيجية وخطط العمل التنفيذية ومتابعة تنفيذها وتطوير العمليات والخدمات وتبسيطها

نبذة عن المهمة:

اولت الامانة اهتمام بمفاهيم ادارة الجودة وثقافة التخطيط الاستراتيجي منذ عام (٢٠٠٢)حيث قامت بإنشاء دائرة المتابعة والجودة، تم اصدار اول خطة استراتيجية للأعوام (٢٠٠٢– ٢٠٠٤) كما باشرت بإنشاء انظمة ادارة الجودة في دوائر ومناطق امانة عمان وفقا لمواصفة الايزو ٩٠٠١ وحصلت (٢٤)وحدة ادارية على شهادات مواصفة الايزو ٩٠٠١ خلال الاعوام (٢٠٠٣-٢٠٠٧)كما بدأت في مسيرة التميز المؤسسي في عام ٢٠٠٣ حيث كانت من اوائل المؤسسات التي شاركت في جائزة الملك عبدالله الثاني للتميز الاداء المؤسسي والشفافية ومنذ دورتها الاولى عام ٢٠٠٣ /٢٠٠٤ وحازت على المركز الثاني ضمن المشاركة في الدورة الثانية للجائزة ٢٠٠٤/٢٠٠٥.

وايمانا من الامانة بأهمية التطوير المؤسسي ودوره في تميز المؤسسة وريادتها قامت بإنشاء مديرية تطوير الاداء المؤسسي في عام ٢٠١٢ لتتولى المهام الرئيسية التالية:

١. اعداد الخطة الاستراتيجية ومتابعة اداءها حيث تم اصدار ثلاث خطط استراتيجية مداها الزمني ثلاث سنوات، وصولا لعام ٢٠٢١ حيث تم تطوير نهج التخطيط الاستراتيجي ليصبح المدى الزمني للخطة خمس سنوات ابتداءً من عام ٢٠٢٢.
٢. ادارة العمليات والخدمات واعادة هندستها حيث تم تنفيذ مشروع التحول الالكتروني بالتعاون مع دائرة تكنولوجيا المعلومات من خلال اعادة هندسة كافة الخدمات والتي بلغ عددها (١٣٤) خدمة مقدمة لمتلقي الخدمة (٣) انظمة داخلية (٨) خدمات داخلية.
٣. انشاء انظمة الجودة في دوائر امانة عمان حيث تم مراجعة انظمة الجودة في مناطق الامانة بما يتوافق مع اخر اصدار من مواصفة الايزو ٩٠٠١ لعام ٢٠١٥.
٤. الاشراف على مشاركة الامانة في جوائز التميز المؤسسي المحلية والدولية مثل:

- حصلت على ختم التميز في الدورة السادسة لجائزة الملك عبد الله الثاني لتميز الاداء الحكومي والشفافية.
- المشاركة في جائزة التميز الحكومي العربي لعام ٢٠١٩/٢٠٢٠ وصنف مشروع كردور عبدون ضمن أفضل ثلاث مشاريع لتطوير البنية التحتية.
- حازت الامانة على جائزة التميز المؤسسي لعام ٢٠١٨ الممنوحة من اكاديمية جوائز التميز /دبي.
- المشاركة في جائزة التحول الالكتروني الدورة الاولى والثانية.
- المشاركة في جائزة المملكة العربية السعودية للإدارة البيئية لعام ٢٠١٩.
- نشر ثقافة ادارة الجودة والتميز المؤسسي في امانة عمان من خلال عقد دورات وورشات عمل تزيد عن (٥٠) دورة /ورشة.

مديرية تكنولوجيا المعلومات

المهمة:

بناء الخدمات الإلكترونية وتطويرها وتقديم الدعم الفني والتقني

نبذة عن المهمة:

تقوم مديرية تكنولوجيا المعلومات بمجموعة من المهام التي تضمن استمرارية تقديم الخدمات الإلكترونية بشكل متواصل دون انقطاع من حيث إدارة الموقع الإلكترونية وتحديث البيانات الموجودة باستمرار واخذ النسخ الإحتياطية بشكل مستمر وتنفيذ مجموعة من الإجراءات التي تضمن تقديم الخدمة بشكل متواصل بالإضافة الى تطوير وتحسين الخدمات الإلكترونية المقدمة، حيث تم أتمتة ١٣٤ خدمة بشكل إلكتروني حيث تم تقليل ما نسبته ٩٨٪ من أعداد المراجعين الذي يقومون بزيارة أمانة عمان للحصول على الخدمة، ومن المهام التي تقوم بها مديرية تكنولوجيا المعلومات صيانة الشبكة والأجهزة والحفاظ عليها ليتم المحافظة على مستوى عالي من الجاهزية الإلكترونية، ولضمان تقديم الخدمات الإلكترونية بجودة عالية يتم التحسين عليها بشكل مستمر بعد الأخذ بعين الإعتبار التغذية الراجعة من مستخدمي الخدمات، وتسعى مديرية تكنولوجيا المعلومات دائما الى مواكبة أفضل التكنولوجيات الموجودة من حيث الأجهزة المستخدمة وطرق الوصول للخدمة والتقنيات المستخدمة مثل ال QR-Code وال Chatbot بالإضافة الى رفع سرعة الشبكة وزيادة مستوى الحماية على الشبكة ضمن خطة محددة.

مديرية الشؤون القانونية

المهمة:

اعداد مشاريع الانظمة والتعليمات وصياغة العقود والاتفاقيات ومذكرات التفاهم وبالتنسيق والتعاون مع الوحدات الادارية المعنية بأمانة عمان وتمثيل مجلس الامانة امام المحاكم.

نبذة عن المهمة:

في سبيل تمكين امانة عمان من القيام بوظائفها قامت الشؤون القانونية بإعداد مشاريع القوانين والانظمة والتعليمات التي تضمن سهولة الاداء ووضوحه وكان صدور قانون امانة عمان رقم ١٨ لسنة ٢٠٢١ هي اللبنة الاساسية في عمل التشريعات بالإضافة الى مسودة قانون رخص المهن لمدينة عمان كما تم العمل على نظام الانتخابات لمجلس الامانة بالإضافة الى نظام معدل لنظام الابنية والتنظيم لمدينة عمان وتعليمات صندوق اسكان موظفي امانة عمان وتعليمات انشاء وترخيص الاعلانات ضمن حدود امانة عمان والتعليمات الخاصة برخص المهن للخدمات المحلية اليومية في المناطق السكنية ضمن حدود الامانة.

ومثلت الشؤون القانونية مجلس الامانة في الكثير من الدعاوى سواءً كانت الامانة هي المدعي او المدعى عليه كما صدرت بالإضافة الى الاستشارات القانونية التي طلبتها الادارة العليا في العديد من المواضيع الهامة علاوة على الاستشارات القانونية التي قدمت الى الوحدات الادارية في امانة عمان.

وعملت على اعداد الكثير من الاتفاقيات والعقود ومذكرات التفاهم التي تكون الامانة طرفا فيها و وصل عددها للعام ٢٠٢٠ الى ما يقارب ٢٢ اتفاقية ومذكرة تفاهم و ٤٥ عقد اتفاقية للعام ٢٠٢١

والمشاركة في لجان التحقيق والبالغة ١٠٠ لجنة خلال العام ٢٠٢٠ و١٢٥ لجنة للعام ٢٠٢١ التي شكلت في المواضيع المختلفة وصولا الى نتائج ضمنت احقاق العدالة للأطراق جميعها.

وسهلت الشؤون القانونية عملية الاطلاع على القوانين والانظمة والتعليمات من خلال برنامج عدالة للمعلومات القانونية الذي يلبى احتياجات جميع الوحدات الادارية في الامانة.

مديرية الاتصال والإعلام

المهمة:

إدارة العلاقات العامة والإعلام الرسمي والإعلام المجتمعي وادارة وتسويق هوية المدينة

نبذة عن المهمة:

تنسيق الزيارات الرسمية وتامين الرعاية والمشاركة بالمؤتمرات والمعارض وتنسيق الافتتاحات و تصميم وتنفيذ حملات التوعية والترويج الخاصة بقطاعات ومديريات أمانة عمان واعداد الخطط الاعلانية والترويجية لجميع الفعاليات وحملات التوعية والانشطة الخاصة بالأمانة»عمان بيتنا» ومتابعة ديمومة الهوية المؤسسية للأمانة Branding وتنظيم وتنفيذ كافة المهرجانات والفعاليات والبرامج المؤسسيةللأمانة واعداد رزنامة فعاليات أمانة عمان السنوية واقامتها في المرافق والساحات العامة بجودة عالية.

وتنفيذ كافة التصاميم اللازمة للحملات الاعلانية والترويجية وتدقيق أي اعلانات سواء مطبوعة أو الكترونية تنشر او تعلق ضمن حدود الأمانة، وتصوير ومونتاج مواد فلمية اعلامية او ترويجية قصيرة أو مراجعة وتدقيق اي مواد فلمية مطلوب بثها واجازتها، وتعزيز هوية المدينة وابراز الارث الحضاري والسياحي لمدينة عمان وتعزيزها كمقصد سياحي، والحفاظ على هوية المدينة الجامعة القائمة على المواطنة والتنوع الثقافي والحضاري، وإدارة وتطوير مواقع التواصل الاجتماعيالخاصة بأمانة عمان وتوسيع قاعدتها التفاعلية، وإدارة وتحديث موقع أمانة عمان الإلكتروني والموقع الداخلي الإلكتروني للأمانةواستثمار ادوات التواصل الاجتماعي لتعزيز هوية المدينة، والترويج لها ونشر المواد الترويجية وحملات التوعية والتثقيف.

والتغطية الاعلامية لمختلف نشاطات وانجازات والخدمات التي تقدمها الأمانة وتصوير ومونتاج وتوثيق كافة إنجازات الأمانة ومشاريعها وفعالياتها وارشفتها، ونشر الاعلانات الخاصة بأمانة عمان في وسائل الاعلام ومتابعة كافة الأمور المتعلقة بها من أرشفة وتدقيق وتقديم الخدمات اللوجيستيه اللازمة لفعاليات ومناسبات الأمانة، وتقديم خدمات المراسم للشخصيات والفعاليات التي تشارك فيها الأمانة، وتنمية وتوثيق علاقات أمانة عمان الكبرى مع المدن والعواصم والمنظمات والهيئات العربية والدولية عدد الاتفاقيات القائمة(٤٤ اتفاقية).

ملخص الخطة الاستراتيجية لامانة عمّان الكبرى للأعوام ٢٠٢٢-٢٠٢٦

رؤيتنا

"مؤسسة ريادية لتكون عمان مرنة، عصرية ومستدامة تعتز بتراثها وعراقتها"

رسالتنا

"تقديم خدمات بلدية متميزة، ذكية، مستدامة ومرنة مع المحافظة على هوية عمان وتنمية المجتمع وذلك بالتخطيط والتطوير والاستثمار الأمثل للموارد وبناء الشراكات مع المعنيين"

قيمنا

التمكين | المسؤولية المجتمعية | التميز | المشاركة | الابتكار | الحوكمة | الايجابية | الانتماء

مدخلات الإستراتيجية

- استراتيجية منعة عمان
- خطة التغير المناخي
- خطة عمان خضراء
- خطة عمان مدينة ذكية
- استراتيجية المدن الصحية

القيمة المضافة

- مدينة ذكية، متطورة في مجال النقل و البنية التحتية
- مدينة تحقق التوازن في الاستعمالات الحضرية للاراضي مع المحافظة على هوية المدينة
- مدينة أمنة وصحية تضمن جودة الحياة

مدينة مرنة عصرية ومستدامة

المحور الثالث : مدينة عصرية

١٨ تحسين وتطوير شبكة الطرق والبنية التحتية والتقاطعات وفق افضل الممارسات

١٩ رفع مستوى السلامة والخدمة المرورية

٢٠ تطوير منظومة النقل العام (البنية التحتية وخدمات النقل)

٢١ تحسين وتطوير المرافق والبنى التحتية

٢٢ تحسين وتطوير جودة الخدمات الالكترونية

المحور الرابع : مدينة منظمة عمرانيا

٢٣ تحقيق التوازن في الاستعمالات الحضرية للأراضي بما يواكب تطور المدينة

٢٤ تحسين جودة خدمات الترخيص والتنظيم

٢٥ رفع كفاءة الرقابة على الاعمار في المدينة

٢٦ تطوير قاعدة بيانات حضرية شاملة تعزز القدرة على التخطيط واتخاذ القرارات المبنية على المعارف المؤسسية

المحور الخامس : مدينة أمنة ومستدامة صحيا و بيئيا

٢٧ تحسين ادارة النفايات الصلبة بالشراكة مع القطاع الخاص

٢٨ رفع كفاءة تطبيق متطلبات عمان مدينة صحية

٢٩ تأهيل وتطوير الحدائق و المتنزهات وزيادة المناطق الخضراء

٣٠ تحسين و رفع كفاءة وجاهزية ادارة الازمات و الطوارئ في امانة عمان

شراكات بناءة

المحور الثاني :مشاركة مجتمعية وتواصل فعال

١٣ تجذير مفهوم المشاركة المجتمعية والتفاعل الايجابي لدى افراد المجتمع

١٤ خلق بيئة تعزز ثقافة الرياضة وانماط الحياة الصحية

١٥ تعزيز التنمية الثقافية مع الحفاظ على تراث واصالة المدينة

١٦ تطوير الاتصال المؤسسي

١٧ تعزيز العلاقة التشاركية مع الشركاء والموردين

قدرات مؤسسية

المحور الاول : مؤسسة ريادية

١ تحسين وتطوير التشريعات بما يتوافق واحتياجات المعنيين

٢ تطوير ورفع كفاءة الأداء المؤسسي

٣ الارتقاء بمستوى الإدارة المالية الى افضل الممارسات في القطاع العام

٤ رفع كفاءة الموارد البشرية ضمن هيكل تنظيمي يواكب المستجدات

٥ تحسين ادارة استثمار املاك امانة عمان

٦ تحسين البنية التحتية الالكترونية

٧ ترسيخ ثقافة الريادة والابتكار

٨ تطوير تطبيقات و نظم معلومات جغرافية شاملة ومتكاملة

٩ تطوير كفاءة عمليات الرقابة والتدقيق الداخلي

١٠ رفع كفاءة سلسة التزويد وفق افضل الممارسات

١١ توفير بيئة مكانية داعمة للتطوير والتحسين وتوفير قنوات اتصالات وبريد متطور

١٢ رفع جاهزية وكفاءة اسطول امانة عمان

الغايات والأهداف والمشاريع/المبادرات الاستراتيجية لأمانة عمّان

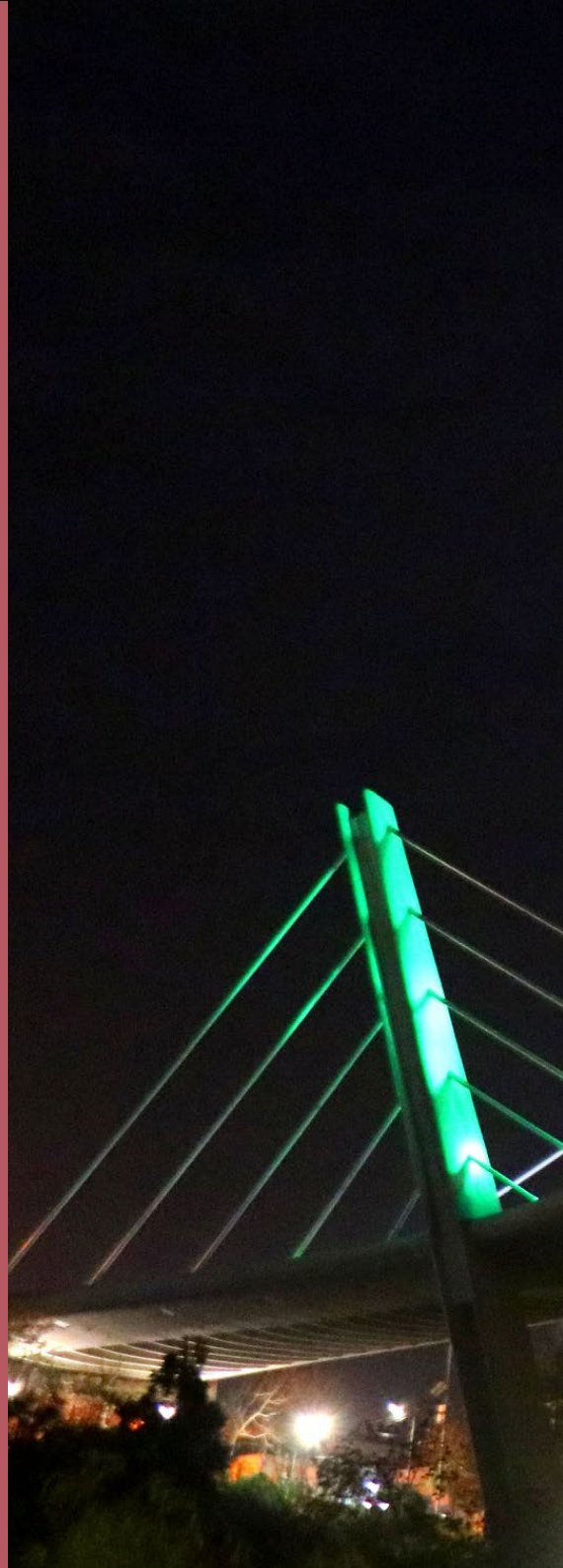

الغاية	الأهداف الاستراتيجية	الأهداف الوطنية	أهداف التنمية المستدامة
التخطيط الحضري الشامل والمستدام	1.تحقيق التوازن في الاستعمالات الحضريه للأراضي بما يواكب تطور المدينة . 2.تطوير قاعدة بيانات حضرية شاملة تعزز القدرة على التخطيط واتخاذ القرارات المبنية على المعارف المؤسسية	2	11
توفير بيئة ملائمة لقطاع الاعمال وجذب الاستثمار	تحسين جودة خدمات الترخيص و التنظيم	5	8
منظومة طرق عصرية ، منظمة، آمنة	تحسين وتطوير شبكة الطرق و البنية التحتية والتقاطعات وفق افضل الممارسات	2	7 11
منظومة مرورية مستدامة وآمنة تحقق الانسيابية المرورية	رفع مستوى السلامة و الخدمة المرورية	2	7 11
شبكة نقل عام عصرية متكاملة شاملة	تطوير منظومة النقل العام (البنية التحتية وخدمات النقل)	2	11
اسطول نقل و مرافق آمنة و مستدامة و صديقة للبيئة	- انشاء وتطوير المرافق والبنى التحتية - رفع جاهزية وكفاءة أسطول أمانة عمّان	2	7 11

ملخص الغايات والأهداف الاستراتيجية والمشاريع/المبادرات

البرامج والمشاريع و المبادرات

- تطوير خطة شرق عمان الاستراتيجية التنموية
- تطوير تعريف معتمد للحي السكني في مدينة عمان ورسم حدود الاحياء السكنيه بناءاً على معايير تخطيطيه وعلميه
- دراسة تنظيمية منطقة خريبة السوق
- دراسة تنظيمية منطقة أحد

- المراجعة الدورية لأهداف التنمية المستدامة (التقرير الطوعي المحلي لمدينة عمان VLR)
- انتاج مؤشر ازدهار مدينة عمان بالاعتماد على معايير مؤشر ازدهار المدن CPI)
- منصة المرصد الحضري لبيانات مدينة عمان (Urban Hub)
- مشروع الذاكرة المؤسسية لامانة عمان الكبرى
- الربط الالكتروني التفاعلي المباشر مع شركاء المرصد الحضري في التنمية interactive Portal

- مشروع التنمية العمرانيه المستدامه
- اعداد دليل ارشادي لتفسير وتوضيح نظام الابنيه مدعما بالرسومات المعماريه
- أرشفة المخططات التحديثية لدائرة الاستملاك
- أرشفة مخططات الاستملاك العموميات لعمان القديمه التي تم بموجبها تنظيم مدينة عمان

- عمل ورش توعيه بالتعليمات الخاصه برخص المهن (رخص مهن بالسكن/داخل المنزل)
- تنزيل الاستملاكات التي تمت من قبل دائره الاستملاك من عام (2017-2021) على طبقة GIS

- انشاء طرق متفرقة(اساس الطريق) في المناطق المختلفة
- انشاء شارع الرحاب
- انشاء واعادة تأهيل شارع الغباوي التنموي
- تعبيد شبكات الطرق الجديدة
- اعادة تعبيد شبكات الطرق
- عطاء إعادة تأهيل أدراج متنوعة ضمن نطاق صحن عمان/ الجزء الثاني
- انشاء الادراج لخدمة المناطق والمواقع المتفرقة
- انشاء جدران استنادية واسوار لخدمة المناطق والمواقع المتفرقة
- انشاء الارصفة والاطاريف والتقاطعات المرورية لخدمة المناطق والمشاريع
- انشاء خطوط تصريف مياه الأمطار وعبارات صندوقية لخدمة المناطق والمشاريع وفي المواقع المتفرقة

- تنفيذ أعمال صيانة عبارة سقف السيل على امتداد مسارها (عقدات وقواعد وجسور)
- الإدارة الذكية لاصول الطرق
- انشاء عبارات صندوقية وانبوبية في مجرى وادي الطي/ المرحلة الثانية شارع زمرد خاتون وشارع زيد بن خالد ومواقع متفرقة
- إنشاء عبارات أنبوبية وصندوقية في شارع اليرموك ونادي السباق ومواقع متفرقة
- إنشاء عبارات أنبوبية وصندوقية لموقع البيت الصيني/ حي الخرابشة ودوار مشاغل الأمن العام ومواقع متفرقة
- إنشاء عبارات أنبوبية وصندوقية في شارع الملك عبدالله الثاني/ من دوار خلدا باتجاه المواصفات والمقاييس وشارع الاعيان لغاية مسجد الهمشري ومواقع متفرقة

- إنشاء عبارات أنبوبية وصندوقية في شفابدران من مدارس ابن طفيل ولغاية دوار البحرية ومواقع متفرقة.
- الدراسات والخدمات الاستشاريه الهندسية لتصميم التقاطعات المرورية الاستراتيجية (أنفاق وجسور).
- مشروع تطوير تقاطع الجامعة الأردنية.
- مشروع تطوير تقاطع مشاغل الامن العام و مشروع تطوير تقاطع الاستقلال.
- صيانة انفاق وجسور وفواصل تمدد في مواقع متفرقة.
- تقديم وتركيب وصيانة للحواجز الحديدية الواقية في مواقع متفرقة.

- ادارة المواقف على الطرق On street parking
- تطوير مركزالتحكم المروري الذكي والرقابة الآلية
- انارة الشوارع الذكية
- الرقابة الالية الذكية (مخالف ات /اسطفاف/ تغيير مسار ... الخ)
- إعادة تأهيل وانشاء جسور مشاه في مواقع متفرقة

- مشروع باص عمان المرحلة الاولى
- مشروع باص عمان المرحلة الثانية
- تشغيل مجمع رغدان
- و دراسة تطوير منطقة المحطة
- تطوير النموذج الوطني المحوسب لخدمات النقل العام

- انظمة النقل الذكية
- هيكلة المشغلين الفرديين
- مشروع حافلات التردد السريع المرحلة الثانية / والتحسينات المرورية للتقاطعات
- تشغيل حافلات التردد السريع المرحلة الاولى

- تطوير خدمات النقل المشترك
- الدراسات الفنية لمشروع حافلات التردد السريع المرحلة الثانية
- دراسة وتنفيذ الخطوط المغذية
- استكمال مشاريع البنية التحتية لحافلات التردد السريع المرحلة الاولى
- تأهيل شوارع عمان الشريانية للمشاة والدراجات
- تركيب محطات الشحن الكهربائي (Walking and Biking Project)

- مبادرة إعادة تأهيل الحي النموذجي -جبل الحسين/ج2
- مبادرة إعادة تأهيل شارع الشريعة وشارع الباعونية
- مبادرة تأهيل الحي النموذجي -العبدلي /ج1 (شارع سليمان النابلسي - شارع مجلس الأمة)
- مبادرة تأهيل الحي النموذجي -العبدلي /ج2
- مشروع إعادة تأهيل شارع الملك عبد الله الأول /ماركا
- مبادرة تأهيل بركة البيبسي المرحلة الاولى
- مبادرة تأهيل بركة البيبسي المرحلة الثانية/ المتنزه البيئي
- مشاريع انشاء قبور/ مقبرة سحاب الإسلامية
- مشروع انشاء البنية التحتية للمقبرة الجديدة دورياً (الأسوار، الشوارع، المسجد، المرافق الصحية....)

- انشاء قبور في المقبرة الاسلامية الجديدة دورياً بواقع عطائين سنوياً
- تأهيل مقابر قائمة
- مشروع انشاء مباني مناطق جديدة
- تصميم وانشاء ورشة صيانة لاليات الغباوي
- مشروع تصميم وإنشاء مبنى المختبرات الإنشائية
- مشروع تصميم وتنفيذ هنجر الحاويات
- الاعمار الهاشمي الرابع للمسجد الحسيني الكبير
- تأهيل مبانى المناطق لذوي الاحتياجات الخاصة (11) منطقة/ متطلبات بلدية برشلونة

- تأهيل مبنى العبدلي لذوي الاحتياجات الخاصة / متطلبات بلدية برشلونة
- تأهيل مبنى الرقابة الصحية
- مشروع صيانة و تأهيل موقع الطوارئ تلاع العلي القائم
- مشروع تصميم مبنى جديد /طوارئ راس العين
- رفع كفاءة الكوادر الفنية
- رفع وعي مشغلي اسطول امانة عمان نحو قيادة أمنة و التشغيل الامثل-
- تحديث وتطوير واعادة تأهيل اسطول امانة عمان والتحول لاستخدام سيارات الكهرباء والهجينة
- تأهيل هناجر الاصلاحات في دائرة المركبات
- رفع معايير تنفيذ عمليات الصيانة

الغاية	الأهداف الاستراتيجية	الأهداف الوطنية	أهداف التنمية المستدامة
مدينة مرنة تتكيف مع الازمات والظروف الطارئة	تحسين و رفع كفاءة و جاهزية ادارة الازمات و الطوارئ في امانة عمّان	2	13
إعمار منظم	رفع كفاءة الرقابة على الإعمار في المدينة		16
ادارة نفايات متكامله بالشراكة مع القطاع الخاص	تحسين إدارة النفايات الصلبة بالشراكة مع القطاع الخاص	2	13 12 11 7 6
عمان مدينة صحية ضمن معايير العمل البلدي	رفع كفاءة تطبيق متطلبات عمان مدينة صحية	2	3
عمان خضراء مستدامه زراعيا	انشاء وتطوير الحدائق والمتنزهات وزيادة المناطق الخضراء	2	15 13 11
مجتمع مشارك متمكن يتفاعل بإيجابية مع المدينة	1.تعزيز التنمية الثقافية مع الحفاظ على تراث واصالة المدينة 2. تجذير مفهوم المشاركة والتمكين المجتمعي والتفاعل الايجابي لدى افراد المجتمع 3.خلق بيئة تعزز ثقافة الرياضة وانماط الحياة الصحية	8 4	17 11 5 4 2 1

ملخص الغايات والأهداف الاستراتيجية والمشاريع/المبادرات

البرامج والمشاريع و المبادرات

- مبادرة انشاء مبنى الطوارئ والازمات
- بناء خطط استمرارية الاعمال
- بناء خطط لادارة الازمات في امانة عمان
- الدراسات المائية الخاصة بأنظمة التحذير المبكر للفيضانات و تركيبها

- تفعيل الية الرقابة الالكترونية على قلابات طرح الطمم من خلال التتبع الالكتروني بالشراكة مع دائرة السير
- أتمتة عمليات التفتيش الخاصة برقابة الاعمار
- تحديث قاعدة بيانات الابنية المخالفة عى نظام GIS

- حوكمة ادارة النفايات الصلبة في أمانة عمان
- تطوير محطة شرق عمان
- تحسين برامج التوعية وتعزيز الوعي العام للجمعيات المتطوعة في نظام إدارة النفايات الصلبة
- مشروع اعادة تدوير النفايات من القطاع التجاري
- عقد شراكات مستدامه مع القطاع الخاص
- توسعة نطاق إعادة استخدام وإعادة تدوير نفايات الامانة الصلبة من مجموع النفايات المختلطهkfw/giz مشروع المنتج الممتد
- استحداث مكبات جديدة لمعالجة نواتج الاعمار (الطمم)
- إنشاء الخلية السادسة في مكب الغباوي
- إنشاء الخلية السابعة في مكب الغباوي

- تطوير معمل انتاج الطعوم في الموقر
- تطبيق متطلبات الهسب HACCP في مسلخ الدواجن
- توسيع مجال الاعتماد بادخال 7 فحوصات للعينات الغذائية ومواد التجميل للمختبر الجرثومي والكيماوي
- تطوير جلب العينات المحضرة يدويا في المطاعم بعبوات خاصة بدائرة الرقابة الصحية والمهنية
- استكمال تأهيل المختبر الطبي للاعتماد ضمن مواصفة15189 (لمرحلة3)
- رفع قدرات وكفاءة فني المختبر الطبي من خلال فحوصات اختبارات الكفاءة (PT)

- تطوير دليل اجراءات خاصة في التعامل مع الامراض المشتركة salmonella/t.b/f.m.d/ cyst)
- عطاء صيانة أرضيات مسلخ اللحوم والدواجن
- اعادة تأهيل المسلخ
- تكثيف حملات الضبط للحد من الاصابة في القوارض في 6 احياء سنويا
- رفع الوعي باثار التدخين واستمرار تفعيل الاقلاع عن التدخين بعقد 500 محاضرة توعية باثار التدخين
- تطوير الية تسويق المنتج البستاني بالشراكة مع القطاع الخاص

- استخدام المياه الرمادية من الوحدات الصحية في حدائق الاحياء لسقابة النباتات في الحدائق عدد 5 في كافة المراكز
- المحافظة على الاشجار التاريخية والمعمرة في مدينة عمان
- تأهيل حديقة التفوق منطقة المقابلين كحديقة نباتية تعليمية
- برنامج تأهيل حدائق حضرية ضمن حدائق الاحياء في كافة المراكز عدد(5)
- برنامج تأهيل وتطوير 6 حدائق
- تطوير مشتل القادسية لزيادة انتاج الاشتال
- برنامج انشاء متنزه جديد عدد (2) الملكة نور المقابلين/مرج الحمام
- انشاء مناطق أمنة للطيور(متنزه عمان القومي ومتنزه غمدان
- برنامج زراعة (377) دونم (المرقب/متنزه غمدان/مكبات الأنقاض/وادي القطار)
- انشاء ملاعب أطفال عدد (17)

- انشاء ملاعب لياقة بدنية للأطفال عدد (3) /متنزه عمان القومي ومتنزه غمدان وغابة الحسن (طارق) (
- تأهيل4متنزهات/متنزهيعقوب السلطي/ومتنزهالاستقلال/خالدبن الوليد
- الدراسات والخدمات الاستشاريه الهندسية لتصميم المرافق لكافة قطاعات الامانة المختصة
- مشروع تأهيل حديقة الجبيهة
- تنفيذ الأعمال الفنية لنهاية الممر التاريخي/حدائق الحسين الجزء الأول والثاني
- مشروع اعادة تأهيل حدائق الملك عبدالله الاول ومركز الملك عبدالله الثاني لريادة الاعمال/وادي صقرة/ الجزء الأول
- مشروع اعادة تاهيل حدائق الملك عبدالله الاول ومركز الملك عبدالله الثاني لريادة الاعمال/وادي صقرة/ الجزء الثاني

- مشروع انشاء حدائق الملك عبدالله الثاني المرحلة 4
- مشروع انشاء حدائق الملك عبدالله الثاني لمرحلة 5
- إنشاء حدائق جديدة للأحياء (2سنويا)
- مشروع تأهيل حدائق أحياء (مشروعين سنويا)
- مشروع تأهيل حدائق أحياء في مواقع متفرقة (بعطاء واحد دورياً)
- مشروع صيانة حدائق الحسين/ عطاء دوري
- مشروع صيانة حدائق الملك عبدالله الثاني/ عطاء دوري
- مشروع انشاء الوحدات الصحية ومباني الخدمات في المواقع المتفرقة/ عطاء دوري

- برنامج تنمية الابداع والابتكار للاطفال والشباب
- المشاركة في الأنشطة والبرامج الثقافية خارجيا وتقديم عمان بصورة حضارية مع التركيز على التراث الأردني
- برنامج تنمية ثقافة القراءة
- المكتبة الالكترونية
- انشاء وإعادة تاهيل عدد من المرافق الاجتماعية والرياضية والثقافية
- برنامج تمكين الشباب والمرأة
- برنامج التوعية المجتمعية

- برنامج تطوير قدرات الموظفين
- برنامج الترفية المجتمعي
- برنامج تأهيل ورعاية ذوي الاعاقات
- مشروع حارات عمان الذي يستهدف طلاب المدارس و فئة (الايتام)و فئة (ذوي الاحتياجات الخاصة)
- مشروع الرياضة والصحة

الغاية	الأهداف الاستراتيجية	الأهداف الوطنية	أهداف التنمية المستدامة
اداء مؤسسي متميز يحسن القدرات المؤسسية ويلبي احتياجات وتوقعات المعنيين	- الارتقاء بمستوى الادارة المالية الى افضل الممارسات العالمية في القطاع العام - توفير بيئة مكانية داعمة للتطوير والتحسين و توفير قنوات اتصالات وبريد متطورة لرفع جودة تقديم الخدمات - تحسين ادارة استثمار املاك امانة عمان - رفع كفاءة سلسلة التزويد وفق افضل الممارسات	1 2	8 12 16 17
اداء مؤسسي متميز يحسن القدرات المؤسسية ويلبي احتياجات وتوقعات المعنيين	رفع كفاءة الموارد البشرية ضمن هيكل تنظيمي يواكب المستجدات	4	5 8 10 16 17
اداء مؤسسي متميز يحسن القدرات المؤسسية ويلبي احتياجات وتوقعات المعنيين	- تطوير ورفع كفاءة الأداء المؤسسي - تعزيز العلاقة التشاركية مع الشركاء والموردين - ترسيخ ثقافة الريادة والابتكار - تطوير كفاءة عمليات الرقابة والتدقيق الداخلي	2	
اداء مؤسسي متميز يحسن القدرات المؤسسية ويلبي احتياجات وتوقعات المعنيين	تحسين البنية التحتية الالكترونية	2 5	17

ملخص الغايات والأهداف الاستراتيجية والمشاريع/المبادرات

البرامج والمشاريع و المبادرات

- مشروع التصنيف الائتماني
- مشروع التحول من الاساس النقدي الى الاستحقاق
- مشروع تطبيق استراتيجية ادارة الدين
- مشروع تطبيق استراتيجية ادارة النقد
- مشروع اعداد خطة مالية طويلة الاجل
- مشروع المتابعة والسيطرة / المرحلة الثانية والثالثة
- تقييم مراكز تقديم الخدمة في المناطق ومدى جاهزيتها للتحول الالكتروني
- مشروع انشاء مركز اتصال موحد لامانة عمان
- مشروع اعداد قاعدة بيانات الكترونية مرتبطة مع دائرة الاراضي والمساحة تبين عدد اراضي امانة عمان وصفة الاستعمال ومساحة كل منها واي تغيرات تحدث على امالك الامانة

- مشروع مدينة السيارات motor city
- مشروع المسلخ الجديد (الماضونة)
- مشروع كراجات العبدلي /الجيش
- مشروع ميني بوكس بارك
- مشروع حي البنوك
- مشروع مجمع تجاري صويلح
- مشروع تشفير وترميز المواد المستودعية في مستودعات دائرة اللوازم
- مشروع اتمتة اجراءات دائرة العطاءات والتحول الالكتروني للعملية الشرائية
- مشروع ربط نظام الاصول مع نظام صيانة الاصول
- مشروع مطابقة المركبات والاليات والمعدات بين النظام الالكتروني والفعلي حسب واقع الحال

- اتمته الموارد البشرية وتطوير خدماتها حسب افضل الممارسات العالميه من خلال تطبيق نظام ادارة الموارد البشرية (تخطيط الموارد المؤسسيه ERP)
- ايجاد مركز تدريبي اقليمي و تطوير موارد بشرية ذات نوعيه ومهاره تتوافق مع المستجدات التقنية و البيئة و الازمات خاصه المجالات المهنيه والهندسيه
- حوكمة خطط القوى العامله
- تطوير الهيكل التنظيمي والاوصاف الوظيفيه لقطاعات العمل في الامانه

- تطوير آلية تقييم وتحفيز المتعهدين
- انشاء وحدة تنظيمية متخصصة بالريادة والابتكار
- تنفيذ برنامج تدريبي متخصص لتعزيز قدرات الموظفين في مجال الابتكار
- تطوير واحة الابداع والابتكار
- مراجعة وتطوير اجراءات العمليات وفق افضل الممارسات الحكومية المعتمدة
- تعزيز امكانيات وتنمية قدرات موظفي الرقابة والتدقيق الداخلي

- انشاء أنظمة الجودة في 19 وحدة ادارية
- انشاء حاضنة التميز الوظيفي
- اطلاق نشرة الكترونية دورية تعنى بنشر مواضيع الجودة والتميز المؤسسي
- اعداد دراسات ادارية تطويرية
- اعادة هندسة العمليات و الاجراءات
- انشاء نظام ادارة الأداء
- تفعيل اتفاقيات مستويات الخدمة مع الشركاء
- انشاء منصة الكترونية لادارة العلاقة مع الشركاء

- مشروع تزويد مناطق ودوائر ومرافق أمانة عمان بكابينة مركزية تحتوي على (معدات الشبكة والكهرباء)لضمان سهولة المتابعة والتطوير والصيانة
- تطوير شبكة المبنى الرئيسي ومبنى العبدلي من خلال طرح عطاء بمواصفات فنية عالية
- توحيد الأنظمة وزيادة السعة التخزينية من خلال طرح لشراء وحدات تخزين وخوادم رئيسية
- تطبيق نظام مراقبة للأجهزة المستخدمة في أمانة عمان.

- مشروع البيئة الإفتراضية لأجهزة الحاسوب (VDI)
- إعادة تأهيل ملعب القويسمة ليكون SMART
- إستبدال الطابعات الفرعية (اللامركزية) بطابعات مركزية بهدف ترشيد استهلاك الأحبار
- استخدام المنصة السحابية للتخزين بدلا من وحدات التخزين الداخلية

الغاية	الأهداف الاستراتيجية	الأهداف الوطنية	أهداف التنمية المستدامة
خدمات الكترونية ذكية ومتكاملة	تحسين وتطوير الخدمات الإلكترونية	2 5	17
اداء مؤسسي متميز يحسن القدرات المؤسسية ويلبي احتياجات وتوقعات المعنيين	تطوير تطبيقات ونظم معلومات جغرافية شاملة ومتكاملة	2	17
اداء مؤسسي متميز يحسن القدرات المؤسسية ويلبي احتياجات وتوقعات المعنيين	تحسين وتطوير التشريعات بما يتوافق واحتياجات المعنيين	3	10
اتصال فعال يحقق الاثر الايجابي ويعزز الهوية المؤسسية وهوية المدينة ويعزز عمان كمركز جذب سياحي	تطوير الاتصال المؤسسي	4 5	11 17

ملخص الغايات والأهداف الاستراتيجية والمشاريع/المبادرات

البرامج والمشاريع و المبادرات

- إدارة لجان أمانة عمان ضمن قانون الأمانة الجديد بحيث يتيح عقد أكثر من لجنة في نفس الوقت
- الربط الإلكتروني لقواعد بيانات أمانة عمان مع قواعد بيانات مشروع عمان مدينة ذكية
- الارتقاء بقواعد البيانات المستخدمة في امانة عمان من 12C الى19C بهدف مواكبة احدث التكنولوجيا و تلبية احتياجات الامانة
- تطوير الموقع الإلكتروني الرسمي لامانة عمان
- دفع المطالبات المتنوعة الصادرة من أمانة عمان على
- أنظمة أوراكل من خلال الدفع الإلكرتوني
- ربط محطات الوقود والتزويد التابعة لأمانة عمان على أنظمة أوراكل
- مشروع الارشفة الالكترونية
- برنامج أتمتة وتطوير العمليات والخدمات والانظمة الداخلية (تقييم اداء الخدمات الالكترونية ، نظام تراسل/المرحلة الثالثة ،السوق المركزي،...)
- مشروع قاعدة بيانات نموذجية Data modeling
- مشروع تحديث خارطة الاساس لمدينة عمان
- اعداد دليل الصلاحيات و تفويضها
- مشروع تطوير التشريعات
- تطبيق استخدامات دليل الهوية البصرية
- تطوير وسائل وتقنيات الاتصال
- تطوير الية عمل الاعلام .
- تنظيم آلية التعامل مع هوية المدينة

الأهداف الوطنية				
	1 الحفاظ على الاستقرار المالي والنقدي وضبط عجز الموازنة وبناء نظام مالي كفوء وقليل المخاطر	2 تحسين مستوى الخدمات المقدمة الى المواطنين والعدالة في توزيعها	3 رفع كفاءة النظام القضائي وتعزيز استقلاليته ونزاهته	4 بناء جيل قادر على الابداع والابتكار ذو انتاجية مرتفعة
	5 خلق بيئة استثمارية جاذبة قادرة على جذب رؤوس الاموال الاجنبية وتشجيع الاستثمارات المحلية	6 تحقيق التوازن التنموي بين المحافظات في ضوء تطبيق نهج اللامركزية	7 تحقيق معدلات نمو مستدام لضمان مستوى معيشة جيد لجميع المواطنين	8 خفض مستويات الفقر والبطالة وبناء نظام حماية اجتماعية فعال

الغايات والأهداف الاستراتيجية وبطاقات البرامج والمشاريع والمبادرات ذات العلاقة

الغاية الأولى: التخطيط الحضري الشامل والمستدام

الهدف الإستراتيجي الاول :تحقيق التوازن في الاستعمالات الحضرية للأراضي بما يواكب تطور المدينة

(١-١) تطوير خطة شرق عمان الاستراتيجية التنموية	
انجاز خطة تنموية لشرق عمان توضح توزيع الإمكانات الاستراتيجية على الحيز المكاني لمنطقة شرق عمان حيث تبلغ المساحة الكلية لمنطقة الدراسة ٣٢٠كم٢ وتشكل تقريبا ٤٠٪ من مساحة امانة عمان الكبرى، تضم منطقة الدراسة ٤ من مناطق الامانة (منطقة أحد ٨٢،١٧٪، منطقة ماركا ٨،١٦٪, منطقة النصر ٤،٩٦٪, منطقة القويسمة ٤،٨٤%. وتعتزم امانة عمان الكبرى تطوير شرق المدينة كجزء من استراتيجيتها لجذب الاستثمارات التجارية والسكنية ولتعزيز الازدهار الاقتصادي للمدينة. ومن مخرجات المشروع: 1- اقتراح بنية تحتية جديدة وتحسين القائم منها لتشجيع النمو العمراني وجذب المشاريع 2- توجيه التوسع العمراني الافقي للمنطقة الشرقية واقتراح استعمالات تنظيمية متعددة 3- زيادة المساحات والفراغات الحضرية الخضراء وإعادة تأهيل القائم منها للحفاظ عليها 4- تحقيق التنمية المستدامة من خلال تشجيع الزراعة الحضرية ومشاريع الطاقة الشمسية 5- امكانية الاستفادة من ملكيات خزينة الدولة للمشاريع الكبرى 6- وضع تصور واضح للمشاريع الاستثمارية الكبرى والمشاريع النوعية 7- الخروج بخارطة توضح الخيارات المستقبلية لمنطقة شرق عمان 8- اعداد تصور الوضع العام(سيناريوهات) ومن ثم وضع خطة لتحديد الاولويات للتصور او السيناريو الامثل لتطوير المنطقة.	المالك دائرة التخطيط الشمولي المدى الزمني ٢٠٢٢-٢٠٢٦ مؤشرات الأداء مخطط توجيهي لمنطقة شرق عمان الشركاء الاستملاك/ النقل والمرور/ مناطق الامانة/ الأملاك/ وزارة البيئة الموازنات المطلوبة ١٥٠٠،٠٠٠ دينار - تمويل خارجي(جهات دولية)

(١-٢) تطوير تعريف معتمد للحي السكني في مدينة عمان ورسم حدود الاحياء السكنية بناء على معايير تخطيطية وعلمية	
وضع إطار شامل يعتمد على مؤشرات علمية موضوعية لتقييم مدى استدامة الشكل الحضري للأحياء السكنية في مدينة عمان" و «تعزيز نهج التخطيط التشاركي من خلال تسهيل الأنشطة اللامركزية في التخطيط. تضاعف عدد سكان عمان ليصل إلى ما يزيد عن ٤,٥٣٦,٥٠٠ نسمه بنهاية عام ٢٠٢٠، وهو ما يمثل ٤٢٪ من إجمالي سكان الأردن، ويواجه المخططون في قطاع التخطيط العديد من التحديات في إدارة المدينة،ويعد تقسيم المدينة إلى وحدات تنظيمية مناسبة للتخطيط على مستويات مختلفة أمرًا بالغ الأهمية لتوجيه تطور الشكل الحضري للمدينة. وقد أثبتت الممارسات المثلى حول العالم ان اعتماد وحدة الحي السكني في تخطيط المدينة أمر اساسي حيث يعتبر الحي السكني هو النواة الأساسية في بناء المدينة وقد تم استخدامها بشكل متزايد من قبل المخططين الحضريين كمرتكز تنظيمي للمدن في جميع أنحاء العالم. مخرجات المشروع: • تطوير واعتماد تعريف محلي للحي السكني كوحدة تخطيط مكاني لمدينة عمان. إنشاء قاعدة بيانات جغرافية لحدود الاحياء السكنية وإضافتها الى الهيكل التنظيمي لمدينة عمان. • تطوير مؤشرات الشكل الحضري المستدام لمدينة عمان على مستوى الحي السكني. • إعداد تقرير عن مؤشرات استدامة الشكل الحضري لعمان يتضمن خرائط مكانية للمؤشرات. • إعداد ونشر تقرير عن تعريف الحي السكني وحدود أحياء مدينة عمان. • إجراء حملة توعوية تتضمن اشراك اللجان المحلية والمواطنين. • اعتماد نهج التخطيط التشاركي في جميع المشاريع الاستراتيجية.	المالك دائرة التخطيط الشمولي المدى الزمني ٢٠٢٢-2024 مؤشرات الأداء نسخة من الدراسة الشركاء الاستملاك/ النقل والمرور/ مناطق الامانة/ الأملاك / المرصد الحضري/ دائرة الاحصاءات العامة الموازنات المطلوبة ٤٥٠,٠٠٠ دينار - تمويل خارجي (جهات دولية)

(١-٣) دراسة تنظيميه (خريبة السوق)	
تتضمن المبادرة دراسة ادخال الموقع الى التنظيم وربط الشوارع وتتضمن الدراسة الفنية: • كشف مساحي • جمع بيانات وتحليل الواقع وترسيم مخطط تعديلي.	المالك: دائرة التنظيم المدى الزمني ٢٠٢٢ مؤشرات الأداء: مخطط مبدئي الشركاء دائرة الاستملاك /المنطقة (خريبة السوق) الموازنات المطلوبة: لا يوجد

(١-٤) دراسة تنظيميه (منطقة أحد)	
تتضمن المبادرة دراسة شبكة الشوارع التي تخدم المنطقة وتتضمن الدراسة الفنية - كشف مساحي • جمع بيانات وتحليل الواقع وترسيم مخطط تعديلي.	المالك: دائرة التنظيم
	المدى الزمني ٢٠٢٢
	مؤشرات الأداء: مخطط مبدئي
	الشركاء: دائرة الاستملاك /دائرة الدراسات والتصميم /المنطقة (أحد)
	الموازنات المطلوبة لا يوجد

الغاية الأولى: التخطيط الحضري الشامل والمستدام

الهدف الإستراتيجي الثاني: تطوير قاعدة بيانات حضرية شاملة تعزز القدرة على التخطيط واتخاذ القرارات المبنية على المعارف المؤسسية

(٢-١) المراجعة الدورية لأهداف التنمية المستدامة (التقرير الطوعي المحلي لمدينة عمان VLR)	
هي مبادرة مشتركة بين امانة عمان الكبرى وفريق من المستشارين من المستوطنات البشرية والاسكوا- الامم المتحدة لإعداد التقرير الاول من نوعه عربيا والذي يهدف الى متابعة ومراجعة أطر العمل بأهداف التنمية المستدامة للعام ٢٠٣٠ وعرض التقدم المنجز في تحقيق أهداف التنمية المستدامة على مستوى المحلي لمدينة عمان	المالك دائرة المرصد الحضري
	المدى الزمني ٢٠٢١-٢٠٢٢
	مؤشرات الأداء التقرير الطوعي لمدينة عمان
	الشركاء هيئة المستوطنات البشرية / الاسكوا
	الموازنات المطلوبة ١٠٠٠ دينار

(٢-٢) انتاج مؤشر ازدهار مدينة عمان بالاعتماد على معايير مؤشرازدهار المدن CPI	
يقوم المرصد الحضري بجمع البيانات الخام من الشركاء الداخليين والخارجيين بهدف حساب مجموعة من المؤشرات الفرعية وعددها (66) مؤشرا فرعيا متضمنة في عدة مواضيع (الانتاجية، البنية التحتية والتنمية، نوعية الحياة، العدالة والاندماج الاجتماعي، الاستدامة البيئية، الادارة الحضرية والتشريعات) بحيث تنتج مؤشرا واحداً للمدينة من خلال نسب مئوية لكل موضوع.	المالك دائرة المرصد الحضري
	المدى الزمني ٢٠٢٢
	مؤشرات الأداء نسبة الانجاز في اعداد مؤشر CPI لمدينة عمان
	الشركاء -
	الموازنات المطلوبة لا يوجد

(٢-٣) منصة المرصد الحضري لبيانات مدينة عمان (Urban Hub)	
موقع الكتروني يندرج رابطه ضمن الموقع الرسمي لأمانة عمان يتيح لاي جهة الدخول على بيانات المرصد الحضري للاطلاع على المؤشرات الحضرية والبيانات الاخرى التي تعرضها دائرة المرصد الحضري، ويكون هذا الموقع اساسا لعرض جميع البيانات لأنظمة (انتاج المؤشرات الحضرية، الذاكرة المؤسسية، نظام ادارة المعرفة)	المالك دائرة المرصد الحضري
	المدى الزمني ٢٠٢٢-٢٠٢٣
	مؤشرات الأداء نسبة انجاز المنصة
	الشركاء مشروع SURE التابع لل UNDP، دائرة تكنولوجيا المعلومات ، دائرة نظم المعلومات الجغرافية
	الموازنات المطلوبة لا يوجد

(٢-٤) الربط الالكتروني التفاعلي المباشر مع شركاء المرصد الحضري في التنمية Interactive Portal	
وهي مبادرة قائمة على تزويد دائرة المرصد الحضري بالبيانات الخام من قبل ضابط ارتباط المرصد مع الشركاء الداخليين والخارجيين دون الحاجة لإجراء المخاطبات الرسمية بين الامانة والشركاء من اجل الحصول على البيانات الخام لإنتاج المؤشرات الحضرية للمدينة وعكسها على (منصة المرصد الحضري)	المالك دائرة المرصد الحضري
	المدى الزمني ٢٠٢٢-٢٠٢٤
	مؤشرات الأداء نسبة الانجاز في اعداد الربط الالكتروني التفاعلي المباشر
	الشركاء مشروع SURE التابع لل UNDP ، دائرة تكنولوجيا المعلومات
	الموازنات المطلوبة لا يوجد

(٢-٥) مشروع الذاكرة المؤسسية لأمانة عمان الكبرى	
مشروع يتضمن حفظ جميع الوثائق الخاصة بالمشاريع مع جهات دولية ومشاريع محلية وحفظ جميع الدراسات التي تقدم دعما في المعلومات لجميع دوائر الامانة للاستفادة منها	المالك دائرة المرصد الحضري
	المدى الزمني ٢٠٢٢
	مؤشرات الأداء نسبة الوثائق التي تمرفعها على الذاكرة المؤسسية
	الشركاء جميع الوحدات الادارية في امانة عمان الكبرى
	الموازنات المطلوبة لا يوجد

الغاية الثانية : توفير بيئة ملائمة لقطاع الاعمال وجذب الاستثمار

الهدف الإستراتيجي الاول :تحسين جودة خدمات الترخيص والتنظيم.

(١-١) مشروع التنمية العمرانية المستدامة	
هو مشروع مدعوم من برنامج الأمم المتحدة الأنماني (UNDP) يهدف الى: 1- تطبيق معايير الاستدامة الحضرية للمدنية. 2- مواجهة التغيرات المناخية 3- تقليل انبعاثات غاز ثاني أكسيد الكربون. 4- تغيير الإنارة التقليدية لأكثر من ٥٦ حديقة تابعة لأمانة عمان إلى إنارة LED 5- تأهيل مبنى منطقة بسمان إلى مبنى موفر للطاقة من خلال تطبيق نظام العزل الحراري. حيث يقوم قطاع التخطيط بالتعاون مع برنامج الأمم المتحدة الإنمائي بالتنسيق مع مشروع خطة عمان مدينة خضراء لتوحيد الجهود المبذولة في إكمال إنجاح خطة عمان مدينة خضراء بالعمل على: 6- تطوير المرصد الحضري لمدينة عمان وبناء قاعدة بيانات للمدينة تتضمن ٢٥ مؤشر (استهلاكات طاقة، مياه، نفايات، تلوث هواء، خطوط الضغط العالي والمتوسط، شبكات تصريف مياه الأمطار والصرف الصحي، مؤشرات اقتصاديةواجتماعية، ثقافية، وغيرها) 7- إعداد نظام الكتروني إرشادي للمواطنين لتنفيذ برامج كفاءة الطاقة في المباني القائمة واحتساب الوفر الاقتصادي 8- تطوير قدرات مهندسي الابنية في استقبال طلبات مشاريع البناء الأخضر وتقديم حوافز تشجيع نمو الاقتصاد الأخضر وتحفيز كفاءة الطاقة في المباني القائمة. 9- ربط مشاريع التغيرات المناخية بمشروع الرصد والمتابعة التابع لوزارة البيئة. 10- تنفيذ مشاريع كفاءة الطاقة في مباني تابعة للأمانة وتركيب وحدات الإنارة الذكية ل ٥٦ حديقة من حدائق الأمانة.	المالك: قطاع شؤون التخطيط المدى الزمني: ٢٠١٩-٢٠٢٣ مؤشرات الأداء 1. كميات استهلاكات الطاقة بالكيلو واط / ساعة لكل منطقة 2. كميات استهلاكات المياه ب متر مكعب لكل منطقة من عمان 3. كميات استهلاكات النفايات السنوية بالطن لكل منطقة 4. عدد مشاريع العزل الحراري المنفذة لمباني حكومية الشركاء: وزارة الاشغال / وزارة الطاقة / هيئة تنظيم قطاع الطاقة / الجمعية العلمية الملكية الموازنات المطلوبة تمويل خارجي (جهات دولية) ١،٨٠٠،٠٠٠ دينار

(١-٢) اعداد دليل ارشادي لتفسير وتوضيح نظام الأبنية مدعما بالرسومات المعمارية	
يهدف الدليل الى توحيد المفاهيم لجميع مواد النظام المتعددة الحالات وذلك لتسهيل الوصول الى معلومة من قبل الموظف والمهندس ومتلقي الخدمة بحيث يتضمن شرح المواد موضع الخلاف مدعما برسومات توضيحية لجميع الحالات	المالك دائرةرخص الابنية
	المدى الزمني 2022
	مؤشرات الأداء دليل الكتروني /ورقي
	الشركاء التخطيط الشمولي / نظم المعلومات الجغرافية / مديرية الاتصال
	الموازنات المطلوبة لايوجد

(١-٣) ارشفة المخططات التحديثية لدائرة الاستملاك	
تهدف المبادرة للحفاظ على المخطوطات والمخططات القديمة والتي تعود الى ستينات القرن الماضي،وحتى تكون مرجعية الكترونية في قادم الأيام وسهولة الرجوع اليها للعمل الرسمي.	المالك دائرة الاستملاك
	المدى الزمني 2022
	مؤشرات الأداء عدد المخططات المؤرشفة
	الشركاء دائرةرخص الأبنية
	الموازنات المطلوبة لايوجد

(١-٤) ارشفة مخططات الاستملاك (العموميات) لعمان القديمة والتي تم بموجبها تنظيم مدينة عمان	
تهدف المبادرة للحفاظ على المخططات التي تم بناءاً عليها تنظيم مدينة عمان من التلف والفقدان وكذلك لصعوبة تحويل جميع القطع لملفات نظراً للأعداد الهائلة من الملفات الناتجة عن تحويل هذه المخططات لملفات كل قطعة على حدا.	المالك: دائرة الاستملاك
	المدى الزمني: 2022
	مؤشرات الأداء: عدد المخططات المؤرشفة
	الشركاء: دائرةرخص الأبنية
	الموازنات المطلوبة: لايوجد

(١-٥) تنزيل الاستملاكات التي تمت من قبل دائرة الاستملاك من عام (٢٠٢١-٢٠١٧) على طبقة (GIS)	
تهدف المبادرة الى انشاء نسخة الكترونية يسهل الرجوع اليها وسحب نسخة من القرارات للعمل الرسمي وبيان المساحات المستملكة وتاريخ الاستملاك. علماً ان هذه المبادرة خارج مشروع أرشفة القطاع (قطاع التخطيط)	المالك: دائرة الاستملاك
	المدى الزمني: 2022-2023
	مؤشرات الأداء: ارشفة قرارات الاستملاكات بناءً على السنوات (عدد السنوات) التي تم انجازها
	الشركاء: دائرة التنظيم
	الموازنات المطلوبة: لايوجد

(١-٦) عمل ورش توعوية بالتعليمات الخاصة برخص المهن (رخص مهن السكن\داخل المنزل)	
تهدف هذه المبادرة الى عمل ورش توعوية لموظفي دائرة المهن والاعلانات ورؤساء شعب المهن في المناطق بالتعليمات وتشمل ما يلي: • شرح مفصل للتعليمات والغاية من اصدارها والفئة المستهدفة من هذه التعليمات الخاصة برخص المهن للخدمات اليومية المحلية في المناطق السكنية لسنة٢٠٢١ وتعليمات ترخيص ممارسة المهن من داخل المنزل لسنة٢٠٢٠ • تعريفهم على الاشتراطات الفنية والصحية والتنظيمية والانشائية التي تحكم هذه التعليمات للموافقة على ممارسة المهن الواردة في هذه التعليمات- • تمكين رؤساء شعب المهن التميز بين التعليمات ضمن تنظيم السكن وتعليمات ممارسة المهن من داخل المنزل • تعريف رؤساء شعب المهن بوصف المهن وشرحها سواء كانت مهن منزلية او مهن ضمن تنظيم السكن واكسابهم مهارات جديدة حيث تم اضافة مهن جديدة ممايتطلب تعريفهم بالمهن الجديدة واشتراطاتها واجراءات ترخيصها • رفع مستوى العمل من خلال تدريبهم على خدمة اصدار رخصة المهن استنادا للتعليمات والتشريعات النافذة بالخصوص	المالك دائرة المهن والاعلانات
	المدى الزمني 2022
	مؤشرات الأداء عدد الورش المنفذة
	الشركاء مناطق امانة عمان / المركز التدريبي / مركز الحسين
	الموازنات المطلوبة لايوجد

الغاية الثالثة : منظومة طرق عصرية، منظمة، آمنة

الهدف الإستراتيجي الاول :تحسين وتطوير شبكة الطرق والبنية التحتية والتقاطعات وفق افضل الممارسات.

(١-١) انشاء طرق متفرقة (اساس الطريق) في المناطق المختلفة	
تنفيذ طرق متفرقة فرعية (اساس الطريق) في مناطق امانة عمان تشمل (اعمال فتوحات ترابية واعمال فرشيات) بأفضل المواصفات الفنية وبما يوفر حركة مرورية آمنة وفعالة وسلسة لجميع مستخدمي الطريق ولمواكبة التوسع العمراني الكبير الذي تشهده مناطق امانة عمان حيث يتم وضع خطة هندسية شاملة ومتكاملة بناءً على احتياجات متلقي الخدمة في المناطق وبالتنسيق مع مناطق امانة عمان وذلك لتطوير منظومة الطرق في جميع المناطق ولربط المناطق الجديدة بشبكة الطرق الحالية .ويتم تنفيذ هذه الطرق للتكيف مع التغير المناخي الحاصل حاليا على المستوى العالمي .مما يتيح تحقيق الاستدامة وتشجيع وجذب الاستثمار.	المالك: مديرية الطرق المدى الزمني: ٢٠٢٢-٢٠٢٦ مؤشرات الأداء • كميةالمساحةالمنجزةمن اعمال الفتوحات بالمتر المربع • كميةالمساحةالمنجزةمن اعمال الفرشيات بالمتر المربع الشركاء: المقاولون /المختبرات الانشائية/ مديرية السير / مناطق الامانة /الارصاد الجوية /وزارات ومؤسسات الخدمات / دائرة العطاءات الموازنات المطلوبة: ١٢,٠٠٠,٠٠٠

(١-٢) انشاء شارع الرحاب	
يهدف المشروع الى إيجاد الحلول المرورية و الهندسية اللازمة لمعالجة الاختناقات المرورية والربط بين شارع الحزام و منطقة المحطة ومجمع الباصات مرورا بشارع الفروسية ويهدف الى التخفيف الحركة المرورية للقادم من منطقة الزرقاء باتجاه منطقة النصر والقويسمة ويهدف مستقبلا الى ربط منطقة المحطة والنصر والمرقب مع شارع الغباوي وتقاطعاتهم مع الشوارع الرئيسية على طول شارع الغباوي وبما ينسجم مع تخطيط المدينة و توسعها و نموها المستقبلي المتوقع باتجاه الشرق وخدمة المشاريع الحيوية بذلك الاتجاه (الميناء البري ، المسلخ ، مدينة السيارات ، مكب الغباوي) .	المالك مديرية الطرق المدى الزمني ٢٠٢٢-٢٠٢٥ مؤشرات الأداء • كميةالمساحةالمنجزةمن اعمال الفتوحات والفرشيات بالمتر المربع • كميةالمساحةالمنجزةمن اعمال تصريف مياه الامطار بالمتر الطولي • كميةالمساحةالمنجزةمن اعمال الارصفة بالمتر المربع • كميةالمساحةالمنجزةمن اعمال التعبيد بالمتر المربع الشركاء مناطق امانة عمان (منطقة النصر / منطقة احد /منطقة القويسمة وابوعلندا)/ المقاولين/ وحدة المختبرات الانشائية/ وزارات و مؤسسات الخدمات / مديرية السير /دائرة العطاءات الموازنات المطلوبة: 3,175,000 دينار

(١-٣) انشاء واعادة تأهيل شارع الغباوي التنموي

يهدف المشروع الى إيجاد الحلول المرورية و الهندسية اللازمة لمعالجة الاختناقات المرورية على أحد أهم محاور الطرق الاستراتيجية والمتمثلة بشارع الحزام الدائري وشارع الغباوي وتقاطعاتهم مع الشوارع الرئيسية على طول شارع الغباوي وبما ينسجم مع تخطيط المدينة و توسعها و نموها المستقبلي المتوقع باتجاه الشرق وخدمة المشاريع الحيوية بذلك الاتجاه (الميناء البري، المسلخ، مدينة السيارات، مكب الغباوي) .

يتضمن المشروع المقترح إيجاد حل مروري نموذجي مما سيسهم في انسيابية الحركة المرورية ورفع مستوى الخدمة للتقاطعات للسنوات الخمس والعشرين القادمة و كما يلي:

- نفق على شارع الحزام الدائري باتجاه الزرقاء بثلاث مسارب وجسر باتجاه شارع الغباوي من شارع الشعائر.
- تقاطع F.C.L على تقاطع سكن كريم.
- نفق وجسر على تقاطع دوار البيضاء.
- تقاطع F.C.L على تقاطع سوق الحلال.
- تقاطع F.C.L على تقاطع الغباوي.
- تقاطعات على مستوى الطريق (اشارة مرورية) لباقي الحركات المروية (الالتفاف وحركات الشمال) وتشمل موقع لمحطة الباص السريع
- مسار الباص السريع ضمن جميع المراحل من المشروع
- أعمال بنية تحتية وأرصفة وأعمال تصريف مياه أمطار

كما يتضمن المشروع أعمال تجميلية تسهم في جمال المدينة وتحسين البيئة ونوعية الهواء.

المالك

مديرية الطرق

المدى الزمني

٢٠٢٣-٢٠٢٦

مؤشرات الأداء

- كميةالمساحةالمنجزةمن اعمال الفتوحات والفرشيات بالمتر المربع
- كميةالمساحةالمنجزةمن اعمال تصريف مياه الامطار بالمتر الطولي
- كميةالمساحةالمنجزةمن اعمال الارصفة بالمتر المربع
- كميةالمساحةالمنجزةمن اعمال التعبيد بالمتر المربع

الشركاء

مناطق الامانة (منطقة أحد ومنطقة القويسمة وابو علندا) / وحدة المختبرات الانشائية / وزارات و مؤسسات الخدمات / مديرية السير /المقاولين/ دائرة العطاءات

الموازنات المطلوبة

22,176,000 دينار

(٤-١) تعبيد شبكات الطرق الجديدة	
تنفيذ مشاريع لتعبيد الشوارع وفق افضل المواصفات الفنية والهندسية بدرجة B.C او M.C وذلك بوضع طبقة اسفلتية بسماكة ٥سم , وتتم اعمال التعبيد عن طريق ورش الفنشرات بدائرة صيانة الطرق او عن طريق العطاءات المحالة على المقاولين وتحت اشراف دائرة صيانة الطرق حيث يتم وضع خطة هندسية شاملة ومتكاملة بناءً على احتياجات متلقي الخدمة وبالتنسيق مع مناطق امانة عمان	المالك مديرية الطرق
	المدى الزمني ٢٠٢٢-٢٠٢٦
	مؤشرات الأداء كميةالمساحةالمنجزةمن اعمال التعبيد م٢
	الشركاء مناطق امانة عمان /مقاولين /المختبرات الانشائية/ مديرية السير / الارصاد الجوية/ دائرة العطاءات
	الموازنات المطلوبة 11,700,000دينار

(٥-١) اعادة تعبيد شبكات الطرق	
تنفيذ مشاريع صيانة تعبيد شبكات الطرق وفق افضل المواصفات الفنية والهندسية حيث يتم وضع خطة هندسية شاملة ومتكاملة بناءً على احتياجات متلقي الخدمة وبالتنسيق مع مناطق امانة عمان و يتم سنوياً فحص الطرق وتحديد ما تحتاج إليه من صيانة من خلال مسح شامل يحدد أوضاع الطبقات الإسفلتية ويوضح مستويات الأضرار ومدى انتشارها وتنفيذ اعمال الصيانةالوقائية والتي تعمل على إطالة العمر الافتراضي للطريق وتتم بتغطية سطح الطريق بطبقات جديدة و استبدال الطبقات الإسفلتية سواءً بإعادةرصفها أو بإزالتها تماماً وإعادة إنشائها. ويتم اعادة تعبيد الشوارع المعبدة قديما بوضع طبقة اسفلتية بسماكة ٥ سم عن طريق ورش الفنشرات بدائرة صيانة الطرق او عن طريق العطاءات المحالة على المقاولين.	المالك مديرية الطرق
	المدى الزمني ٢٠٢٢-٢٠٢٦
	مؤشرات الأداء كمية المساحة المنجزةمن اعمال التعبيد م٢
	الشركاء مناطق امانة عمان /مقاولين /المختبرات الانشائية/ مديرية السير /الارصاد الجوية/ دائرة العطاءات
	الموازنات المطلوبة 45,000,000دينار

(١-6) إنشاء الأرصفة والأطاريف والتقاطعات المرورية لخدمة المناطق والمشاريع	
إنشاء وصيانة الارصفة والاطاريف والتقاطعات المرورية لخدمة المواطنين وذوي الاحتياجات الخاصة وضمان تنقلهم بسلام وأمان وكذلك لإضفاء منظرا جماليا متجددا على روح المدينة، وذلك بناء على الخطط السنوية للمناطق والمشاريع المنوي تنفيذها وبكلفة اجمالية تقدر ب ٨٠٠٠٠٠ دينار سنوياً	المالك مديرية الطرق
	المدى الزمني ٢٠٢٢-٢٠٢٦
	مؤشرات الأداء كمية الاعمال المنفذة من الارصفة والأطاريف بالمتر المربع
	الشركاء المقاولون / دائرة العطاءات / وحدة المختبرات الانشائية /مناطق الأمانة /مديرية السير
	الموازنات المطلوبة ٤,٠٠٠,٠٠٠دينار

(١-٧) انشاء جدران استنادية واسوار لخدمة المناطق والمواقع المتفرقة	
إنشاء الجدران الاستنادية والاسوار الحجرية والخرسانية وذلك لحماية الشوارع من الانهيار وحماية المواطنين والمواقع التي تتعرض لخطر الانجراف وبكلفة اجمالية تقدر ب ٣٥٠٠٠٠ دينار سنوياً	المالك مديرية الطرق
	المدى الزمني ٢٠٢٢-٢٠٢٦
	مؤشرات الأداء كمية الأعمال المنجزة من اعمال الجدران الاستنادية والاسوار بالمتر المكعب
	الشركاء المقاولون / دائرة العطاءات/ دائرة عمليات المرور/ وحدة المختبرات الانشائية
	الموازنات المطلوبة ١,٧٥٠,٠٠٠دينار

(١-٨) انشاء الادراج لخدمة المناطق والمواقع المتفرقة	
إنشاء وصيانة الادراج الخرسانية وذلك للتغلب على طبيعة عمان الجبلية عن طريق إنشاء شبكة من الأدراج لربط المواطنين بالخدمات المختلفة وإيصالهم إليها بيسر وسهولة ولإضفاء منظرا جماليا متجددا على روح المدينةوبكلفة اجمالية تقدر ب ٢٠٠٠٠٠ دينار سنوياً	المالك مديرية الطرق
	المدى الزمني ٢٠٢٢-٢٠٢٦
	مؤشرات الأداء كمية الأعمال المنجزة من اعمال الادراج بالمتر المربع
	الشركاء المقاولون / دائرة العطاءات/ وحدة المختبرات الانشائية/ دائرة العطاءات/
	الموازنات المطلوبة ١,٠٠٠,٠٠٠دينار

(١-٩) انشاء خطوط تصريف مياه الأمطار وعبارات صندوقية لخدمة المناطق والمشاريع وفي المواقع المتفرقة	
انشاءوإعادة تأهيل خطوط تصريف مياه الأمطار من العبارات الانبوبية في المواقع التي تم رصد مشاكل تصريف مياه الأمطار فيها في المواسم المطرية السابقة و من خلال شكاوى متلقي الخدمة وذلك لرفع مستوى السلامة العامة في المدينة بالإضافة إلى توفير طرق بمواصفات عالية تحقق عناصر السلامة المرورية عليهاوتوفر الامان للمباني القائمة على جوانبهاولمعالجة مشاكل تصريف مياه الأمطار في البؤر الساخنة ولتعزيز منظومة شبكات تصريف مياه الأمطار الحالية في المناطق التي تشهد نموا عمرانيا يصاحبه توسع في المساحات الإسفلتية على حساب الأراضي الزراعية وللتكيف مع التغيير المناخي الذي يصاحبه زيادة في معدل الهطول المطري في فترات قصيرةولاستيعاب المياه السطحية خلال الموسم المطري.	المالك مديرية الطرق
	المدى الزمني ٢٠٢٢-٢٠٢٦
	مؤشرات الأداء كمية الاعمال المنجزة من خطوط تصريف مياه الامطار (الانبوبية والصنوقية) بالمتر الطولي
	الشركاء المقاولون / دائرة العطاءات /مديرية السير / وحدة المختبرات الانشائية/ /الارصاد الجوية / مناطق الامانة
	الموازنات المطلوبة 15,000,000دينار

(١-١٠) تنفيذ أعمال صيانة عبارة سقف السيل على امتداد مسارها (عقدات وقواعد وجسور)	
مشروع لتنفيذ أعمال الصيانة الدوريةلعبارة سقف السيل على امتداد مسارها من عقدات وقواعد وجسور وذلك لرفع مستوى السلامة العامة في المدينة بالإضافة إلى توفير طرق بمواصفات عالية تحقق عناصر السلامة المرورية عليهاوتوفر الامان للمباني القائمة على جوانبها وبكلفة اجمالية تقدر بمليون دينار	المالك مديرية الطرق
	المدى الزمني ٢٠٢٢
	مؤشرات الأداء كمية الأعمال المنجزة من اعمال الجدران والعقدات والقواعد بالمتر الطولي
	الشركاء المقاولون/ دائرة العطاءات / مديرية السير/ وحدة المختبرات الانشائية
	الموازنات المطلوبة ١,٠٠٠,٠٠٠دينار

(١-١١) انشاء عبارات صندوقية و انبوبية في مجرى وادي الطي/ المرحلة الثانية شارع زمرد خاتون وشارع زيد بن خالد ومواقع متفرقة	
انشاء عبارات صندوقية و انبوبية في مجرى وادي الطي/ المرحلة الثانية شارع زمرد خاتون وشارع زيد بن خالد وذلك استكمالا للمرحلة الأولى التي تمت في وادي الطي بالأعوام السابقة وبكلفة اجمالية تقدر ب ٥٠٠٠٠٠ دينار	المالك مديرية الطرق
	المدى الزمني ٢٠٢٢
	مؤشرات الأداء كمية الاعمال المنجزة من خطوط تصريف مياه الامطار (الانبوبية والصندوقية) بالمتر الطولي
	الشركاء المقاولون / مديرية السير / وحدة المختبرات الانشائية/ دائرة العطاءات
	الموازنات المطلوبة ٥٠٠,٠٠٠دينار

(١-١٢) إنشاء عبارات أنبوبية وصندوقية في شارع اليرموك ونادي السباق ومواقع متفرقة	
إنشاء عبارات أنبوبية وصندوقية في شارع اليرموك ونادي السباق وذلك لرفع مستوى السلامة العامة في المنطقة بالإضافة إلى توفير طرق بمواصفات عالية تحقق عناصر السلامة المرورية عليهاوتوفر الامان للمباني القائمة على جوانبها وبكلفة اجمالية تقدر بمليون دينار وبطول يقدر ب ٢٠٠٠ متر طولي	المالك مديرية الطرق
	المدى الزمني ٢٠٢٤
	مؤشرات الأداء كمية الاعمال المنجزة من خطوط تصريف مياه الامطار (الانبوبية والصندوقية) بالمتر الطولي
	الشركاء المقاولون / دائرة العطاءات/مديرية السير / وحدة المختبرات الانشائية
	الموازنات المطلوبة ١,٠٠٠,٠٠٠دينار

(١-١٣) إنشاء عبارات أنبوبية وصندوقية لموقع البيت الصيني/ حي الخرابشة ودوار مشاغل الأمن العام ومواقع متفرقة	
إنشاء عبارات أنبوبية وصندوقية لموقع البيت الصيني/ حي الخرابشة ودوار مشاغل الأمن العام وذلك لرفع مستوى السلامة العامة في المنطقة بالإضافة إلى توفير طرق بمواصفات عالية تحقق عناصر السلامة المرورية عليهاوتوفر الامان للمباني القائمة على جوانبها وبكلفة اجمالية تقدر ب ٥٠٠٠٠٠ دينارو بطول يقدر ب ١٠٠٠ متر طولي	المالك مديرية الطرق
	المدى الزمني ٢٠٢٢
	مؤشرات الأداء كمية الاعمال المنجزة من خطوط تصريف مياه الامطار (الانبوبية والصندوقية) بالمتر الطولي
	الشركاء المقاولون / دائرة العطاءات / مديرية السير/ وحدة المختبرات الانشائية
	الموازنات المطلوبة ٥٠٠,٠٠٠دينار

(١-١٤) إنشاء عبارات أنبوبية وصندوقية في شارع الملك عبدالله الثاني/ من دوار خلدا باتجاه المواصفات والمقاييس وشارع الاعيان لغاية مسجد الهمشري ومواقع متفرقة	
إنشاء عبارات أنبوبية وصندوقية في شارع الملك عبدالله الثاني/ من دوار خلدا باتجاه المواصفات والمقاييس وشارع الاعيان لغاية مسجد الهمشري وذلك لرفع مستوى السلامة العامة في المنطقة بالإضافة إلى توفير طرق بمواصفات عالية تحقق عناصر السلامة المرورية عليهاوتوفر الامان للمباني القائمة على جوانبها وبكلفة اجمالية تقدر بمليون دينار	المالك: مديرية الطرق
	المدى الزمني: ٢٠٢٢-٢٠٢٣
	مؤشرات الأداء كمية الاعمال المنجزة من خطوط تصريف مياه الامطار (الانبوبية والصندوقية) بالمتر الطولي
	الشركاء المقاولون / دائرة العطاءات/مديرية السير /وحدة المختبرات الانشائية/
	الموازنات المطلوبة ١,٥٠٠,٠٠٠ دينار

(١-١٥) إنشاء عبارات أنبوبية وصندوقية في شفابدران من مدارس ابن طفيل ولغاية دوار البحرية ومواقع متفرقة	
إنشاء عبارات أنبوبية وصندوقية في شفابدران من مدارس ابن طفيل ولغاية دوار البحرية وذلك لرفع مستوى السلامة العامة في المنطقة بالإضافة إلى توفير طرق بمواصفات عالية تحقق عناصر السلامة المرورية عليها وتوفر الامان للمباني القائمة على جوانبهاوبكلفة اجمالية تقدر بمليون دينار	المالك: مديرية الطرق
	المدى الزمني: ٢٠٢٦
	مؤشرات الأداء كمية الاعمال المنجزة من خطوط تصريف مياه الامطار (الانبوبية والصندوقية) بالمتر الطولي
	الشركاء المقاولون / دائرة العطاءات/ مديرية السير / وحدة المختبرات الانشائية/
	الموازنات المطلوبة ١,٠٠٠,٠٠٠ دينار

(١-١٦) الإدارة الذكية لاصول الطرق	
يتضمن مشروع إدارة أصول الطريق الذكي الاستفادة من الدراسات والتحليلات والتكنولوجيا لدمج جميع العمليات التقليدية ومهام سير العمل في إدارة أصول الطرق في أداة تتبع ورصد موحدة مركزية. إن جمع البيانات والمراقبة المنتظمة لأصل النقل ومكوناته وطبيعته وخصائصه وشروطه سيغذي نظام إدارة أصول الطرق لمساعدة أمانة عمان الكبرى على تطبيق نهج رشيد وفعال لإدارة الأصول. سيساعد تطبيق المشروع أمانة عمان الكبرى في إجراء العديد من التحليلات،والدراسات لاتخاذ قرار بشأن أفضل الاستراتيجيات اللازمة بناءً على الميزانية، وحركة المرور،وتطور المناخ. سيتُظهر تطبيق المشروع عامًا بعد عام حجم الفجوة المالية الموجودة بين الأصول المتوقعة والمبلغ المطلوب لتحقيق حالة الإصلاح الجيد. كما سيسمح تطبيق المشروع لأمانة عمان الكبرى بمراقبة الأصول ودورات حياتها،وجدولة إجراء ات الفحص والصيانة،وتوقع حالات الفشل بناءً دراسة دقيقة. يمكن أن يشمل ذلك المشكلات المتعلقة بالتشقق الناتج عن الإجهاد وتشوه الطرق ومكوناتها بتغيير درجات الحرارة والتغيير المناخي يبدأ المشروع كرائد من خلال تنفيذه على شبكة طرق صغيرة داخل منطقة داخل عمان. وسيتم عمل مراجعة دقيقة للنتائج والدروس المستفادة قبل توسيع نطاقها لشبكة الطرق بالكامل في عمان. يعد نظام إدارة أصول المؤسسة مزيجا من البرامج والدراسات التحليلية المستخدمة لصيانة ومراقبة الأصول. الهدف من ذلك هو تحسين جودة الأصول واستخدامها على الوجه الأمثل طوال دورة حياتها وزيادة وقت التشغيل الإنتاجي وخفض التكاليف التشغيلية.	المالك: مديرية الطرق المدى الزمني: ٢٠٢٢-٢٠٢٦ مؤشرات الأداء ١. تحسين جودة الأصول. ٢. نسبة خفض الكلف لصيانة اصول الطرق الشركاء المقاولون /دائرة تكنولوجيا المعلومات / المختبرات الانشائية / /وزارات ومؤسسات الخدمات / دائرة العطاءات الموازنات المطلوبة: 2,500,000 دينار (تمويل خارجي)

(١-١٧) الدراسات والخدمات الاستشارية الهندسية لتصميم التقاطعات المرورية الاستراتيجية (أنفاق وجسور)	
يهدف المشروع الى إيجاد الحلول المرورية والهندسية اللازمة لمعالجة الاختناقات المرورية على محاور الطرق الاستراتيجية وبما ينسجم مع تخطيط المدينة ونموها المستقبلي المتوقع وبما يتماشى مع خطط أمانة عمان لتشغيل منظومة النقل العام مع إيجاد حلول مرورية نموذجية مكونة من عدة مستويات مما سيسهم في انسيابية الحركة المرورية ورفع مستوى الخدمة للتقاطعات للسنوات الخمس والعشرين القادمة وتشمل أعمال الاستشارات الهندسية المتخصصة في ادارة عقد التصميم لكل من: ١. الدراسات الانشائية المتخصصة للسلامة الانشائية للجسور والانفاق القائمة ٢. تصميم وإعداد وثائق عطاء تطوير وإعادة تأهيل الجسور والانفاق القائمة وتشمل الاعمال أعمال الطرق والدراسات المرورية والاعمال الانشائية وأعمال تنسيق موقع وشبكةري وشبكة حصاد مائي وأعمال انارة وأعمال تصريف مياه الامطار. ٣. تصميم وإعداد وثائق عطاء لأنشاء تقاطعات مرورية جديدة وتشمل أعمال الطرق والدراسات المرورية والاعمال الانشائية وأعمال تنسيق موقع وشبكةري وشبكة حصاد مائي و أعمال الانارة و أعمال تصريف مياه الامطار	المالك مديرية الهندسة المدى الزمني ٢٠٢٢-٢٠٢٦ مؤشرات الأداء نسبة انجاز المشروع الشركاء دائرة الدراسات والتصميم / د. الاشراف وادارة المشاريع / دائرة الزراعة/ دائرة العطاءات / دائرة الموازنة / المقاول/ وحدة المختبرات الانشائية الموازنات المطلوبة 750,000دينار

(١-18) مشروع تطوير وإعادة تأهيل تقاطع الجامعة الاردنية	
يهدف المشروع الى إيجاد الحلول المرورية والهندسية اللازمة لمعالجة الاختناقات المرورية على أحد أهم محاور الطرق الاستراتيجية والمتمثلة بتقاطع شارع الملكةرانيا العبد الله مع شارع المدينة المنورة وشارع عاكف الفايز وبما ينسجم مع تخطيط المدينة ونموها المستقبلي المتوقع وبما يتماشى مع خطط أمانة عمان لتشغيل منظومة النقل العام و الباص السريع. يتضمن المشروع المقترح إيجاد حل مروري نموذجي مكون من عدة مستويات مما سيسهم في انسيابية الحركة المرورية ورفع مستوى الخدمة للتقاطع للسنوات الخمس والعشرين القادمة وكما يلي: - تأمين حركات الالتفاف المباشر من شارع عاكف الفايز الى الملكةرانيا العبد الله باتجاه دوار المدينة الرياضية. - تأمين حركات الالتفاف المباشر من شارع المدينة المنورة الى شارع الملكةرانيا العبد الله باتجاه صويلح. - أعمال بنية تحتية وتصريف مياه أمطار. - أعمال تنسيق موقع وانشاء أرصفة وإنارة.	المالك مديرية الهندسة المدى الزمني ٢٠٢٦ مؤشرات الأداء نسبة انجاز المشروع الشركاء دائرة الاشراف وادارة المشاريع / د. العطاءات والمشتريات / دائرة الموازنة/ منطقة الجبيهة / وحدة المختبرات الانشائية / دائرة الزراعة / دائرة التنسيق / الاستشاري / المقاول الموازنات المطلوبة: 9,500,000دينار

(١-١٩) مشروع تطوير تقاطع مشاغل الامن العام ومشروع تطوير تقاطع الاستقلال	
يهدف المشروع الى إيجاد الحلول المرورية والهندسية اللازمة لمعالجة الاختناقات المرورية على أحد أهم محاور الطرق الاستراتيجية والمتمثلة بتقاطع شارع الشهيد مع شارعي الاقصى وشارع نزار بابيف و تقاطع شارع الاردن مع شارع الاستقلال وشبكة الشوارع المحيطة وبما ينسجم مع تخطيط المدينة ونموها المستقبلي المتوقع و بما يتماشى مع خطط أمانة عمان لتشغيل منظومة النقل العام و الباص السريع يتضمن التصميم المقترح إيجاد حل مروري نموذجي مما سيسهم في انسيابية الحركة المرورية ورفع مستوى الخدمة للتقاطع للسنوات الخمس والعشرين القادمة.	المالك مديرية الهندسة المدى الزمني ٢٠٢٣-٢٠٢٤ مؤشرات الأداء نسبة انجاز المشروع الشركاء دائرة الاشراف وادارة المشاريع/ د. العطاءات والمشتريات / دائرة الموازنة / منطقة بسمان/ منطقة طارق/ وحدة المختبرات الانشائية/ دائرة الزراعة / دائرة التنسيق/ الاستشاري / المقاول الموازنات المطلوبة 12,000,000دينار

(١-20) صيانة انفاق وجسور وفواصل تمدد في مواقع	
صيانة أنفاق وجسور في مواقع متفرقة من العطاءات الدورية و التي يتم طرحها على الاقل مرتان سنويا بكلفة تقريبية ٣٥٠٠٠٠ دينار ،يتضمن العطاء صيانة دورية وكاملة للأنفاق والجسور وإزالة الدربزينات المتضررة و تركيب بديل بها و تعويض للجهة المفقودة، وصيانة فواصل التمدد و التنظيف باستخدام القذف الرملي و المائي في عدة مواقع متفرقة ضمن حدود أمانة عمان بسبب تقادم العمر وحوادث السير وحسب شروط ووثائق العطاء تهدف الى: العمل على خدمة المجتمع وتامين السلامة العامة لكافة مستخدمي الطريق في مدينة عمان وذلك بأحدث الطرق الهندسية والمعمارية والآمنة بشكل مناسب.	المالك مديرية الهندسة
	المدى الزمني ٢٠٢٢-٢٠٢٦
	مؤشرات الأداء نسبة انجاز المشروع
	الشركاء دائرة الاشراف وإدارة المشاريع/ د. العطاءات والمشتريات/ دائرة الموازنة/ منطقة بسمان/ منطقة طارق/ وحدة المختبرات الانشائية/ دائرة الزراعة/ دائرة التنسيق/ الاستشاري / المقاول
	الموازنات المطلوبة: 1,394,000دينار

(١-21) تقديم وتركيب وصيانة للحواجز الحديدية الواقية في مواقع متفرقة	
عطاء تقديم وتركيب وصيانة للحواجز الحديدية الواقية في مواقع متفرقة من العطاءات الدورية والتي يتم طرحها سنويا، حيث يتم طرح عطاءين او أكثر سنويا وحسب الحاجة. حيث يتضمن العمل توريد وتركيب الحواجز الحديدية الواقية (Guardrail)في المناطق ذات الخطورة العالية ضمن حدود امانة عمان الكبرى ويتضمن ايضا اعمال الصيانة للحواجز الحديدية المتضررة نتيجة حوادث السير وبكلفة تقريبية (٣٠٠٠٠٠ دينار للعطاء الواحد)وحسب شروط ووثائق العطاء والتي تهدف الى: ١. المحافظة على السلامة المرورية وجودتها. ٢. حماية مستخدمي الطرق من الحوادث المرورية	المالك مديرية الهندسة
	المدى الزمني ٢٠٢٢-٢٠٢٦
	مؤشرات الأداء نسبة انجاز المشروع
	الشركاء دائرة الاشراف وادارة المشاريع/ د. العطاءات والمشتريات/ دائرة الموازنة/ منطقة بسمان/ منطقة طارق/ وحدة المختبرات الانشائية/ دائرة الزراعة/ دائرة التنسيق/ الاستشاري / المقاول
	الموازنات المطلوبة 1,250,000دينار

(١-٢٢) إعادة تأهيل أدراج متنوعة ضمن نطاق صحن عمان/ الجزء الثاني	
تماشيا مع استراتيجية أمانة عمان لخدمة المجتمع المحلي ،بخلق بيئة أمنة ومريحة وجاذبة للسكان ،وتسهل وصوليتهم إلى جميع الأماكن ،كون المدينة ذات طابع جبلي،ممايتطلب تأمين الأدراج بطريقة تلبي جميع الإحتياجات،وذلك من خلال: ١. إعادة إنشاء الأدراج المتهالكة،أو عمل صيانة وإعادة تأهيل الأدراج باستخدام مواد ذات ديمومة عاليةومريحة ،ومناسبة من حيث الملمس واللون. ٢. تأمين عناصر السلامة العامة للمواقع المرتبطة بهذه الأدراج ،مثل :الدربزينات والإنارة وألية تصريف مياه الأمطار. ٣. تأمين عناصر جمالية تعطي قيمة مضافة لهذه الأدراج بتصميم مميزمثل:المقاعد،سلال المهملات،أحواض زراعية ولافتات تعريفية بأسماء الأدراج. ٤. عمل تحسينات حول مواقع الأدراج لإظهار جماليتها ،مثل:أعمال الدهان والقصارة وصيانة الجدران الساندة. ٥. عمل تصنيف لهذه الأدراج حسب النمط المعماري والحضري لمواقعها(مناطق سياحية ،تجارية ،سكنية)وذلك من خلال التنوع في استخدام مواد التشطيبات(حجر،بلاط صناعي،خرسانة).	المالك: مديرية الهندسة المدى الزمني ٢٠٢٣-٢٠٢٤ مؤشرات الأداء نسبة انجاز المشروع الشركاء دائرة الاشراف وادارة المشاريع/د. العطاءات والمشتريات/دائرة الموازنة/منطقة المدينة/ منطقةراس العين/وحدة المختبرات الانشائية/دائرة الزراعة/دائرة التنسيق/ دائرة عمليات المرور الموازنات المطلوبة ١,٥٠٠,٠٠٠دينار

الغاية الرابعة : منظومة مرورية مستدامة وآمنة تحقق الانسيابية المرورية

الهدف الإستراتيجي الاول :رفع مستوى السلامة والخدمة المرورية.

(١-١) انارة الشوارع الذكية	
استبدال وحدات انارة LED في الجزر الوسطية وذلك من اجل التقليل من استهلاك الطاقة الكهربائية وتقليل فاتورة الكهرباء والتحكم بإنارة الشوارع عن بعد عبر انشاء مركز تحكم للوصول الى المدينة الذكية	**المالك** دائرة عمليات المرور
	المدى الزمني ٢٠٢٢-٢٠٢٤
	مؤشرات الأداء - عدد وحدات الإنارةالمستبدلة - عدد مراحل المشروع (انارة/ مركز تحكم/ شبكة اتصالات)
	الشركاء المقاولون/دائرة العطاءات /دائرة التصميم/ دائرة تكنولوجيا المعلومات
	الموازنات المطلوبة ٢٠ مليون دينار (تمويل خارجي)

(٢-١) تطويرمركز التحكم المروري الذكي والرقابة الآلية	
إعادة تأهيل مركز التحكم المركزي بما يوائم مع الخطة الاستراتيجية للمدن الذكية وربطه بالإشارات المرورية والانارة الذكية ليكون مركز يقدم المعلومات اللازمة لأصحاب القرار لرفع مستوى السلامة المرورية والانسيابية في المدينة. زيادة عدد كاميرات المراقبة لتشمل بنود اضافيه تضمن تحقيق معلومات مروريه وامنيه على شبكه الطرقات في العاصمة وبكلفة اجمالية تقدر بمليون دينار سنوياً	المالك: دائرة عمليات المرور
	المدى الزمني ٢٠٢٣-٢٠٢٥
	مؤشرات الأداء - عدد مراحل المشروع (كاميرات / شبكات اتصال / خوادم و ملحقاتها) - عدد الكاميرات الذكية العاملة
	الشركاء المقاولون / دائرة العطاءات/ دائرة تكنولوجيا المعلومات/ شركات الاتصالات/ دائرة الحسابات
	الموازنات المطلوبة ٥٧٠٠٠٠٠ دينار (تمويل خارجي)

(٣-١) ادارة المواقف على الطرقOn street parking	
عبارة عن انشاء مواقف ذكية على الشوارع الشريانية للعاصمة في المواقع ذات البؤر الساخنة للمحال التجارية خصوصا تسهيلا لعملية الوقوف وبالتالي المحافظة على الانسيابية المرورية في المواقف المستهدفة. لتكون مواقف مدفوعة الاجر مقابل فتره زمنية محدده.	المالك دائرة عمليات المرور
	المدى الزمني ٢٠٢٢-٢٠٢٥
	مؤشرات الأداء نسبة تحقيق المستهدف للانسيابية المرورية في المواقع المختلفة للمشروع
	الشركاء المقاولين / المديرية المالية / تكنولوجيا المعلومات / عدد من دوائر قطاع الاشغال / شركات الاتصالات
	الموازنات المطلوبة ٤ مليون دينار (تمويل خارجي)

(١-٤) الرقابة الالية الذكية (مخالفات /اصطفاف /تغيير /مسار ..... الخ)	
مشروع رقابة آلية ذكية باستخدام تكنولوجيا الذكاء الصناعي للتعرف عل المركبات و لوحاتهامن خلال تركيب كاميرات مخالفة (سرعة و قطع اشارة حمراء وسلوك سائقين) بهدف تحسين الانسيابية المرورية و تقليل اعداد الحوادث في البؤر الساخنة و التي قد ينجم عنها اصابات او وفيات .	المالك دائرة عمليات المرور
	المدى الزمني ٢٠٢٢-٢٠٢٤
	مؤشرات الأداء عدد المواقع المستهدف تغطيتها بنظام الرقابة الآلية الذكية
	الشركاء مديرية الشؤون المالية / دائرة تكنولوجيا المعلومات / ادارة السير / شركات الاتصالات/ دائرة العطاءات
	الموازنات المطلوبة ٨ مليون دينار (تمويل خارجي)

(١-٥) إعادة تأهيل وانشاء جسور مشاة في مواقع متفرقة	
إعادة تأهيل وانشاء جسور مشاه في مواقع متفرقة في مواقع متفرقة لخدمة المواطنين وضمان تنقلهم بسلام وأمان وكذلك لإضفاء منظرا جماليا متجددا على روح المدينة بالإضافة لجسور المشاة التي تنفذ للحالات الطارئة.	المالك مديرية الطرق
	المدى الزمني ٢٠٢٢-٢٠٢٦
	مؤشرات الأداء عدد جسور المشاة المنجزة (تأهيل /انشاء)
	الشركاء المقاولون / دائرة العطاءات / دائرة عمليات المرور
	الموازنات المطلوبة 500,000دينار

الغاية الخامسة : شبكة نقل عام عصرية متكاملة شاملة

الهدف الإستراتيجي الاول:تطوير منظومة النقل العام (البنية التحتية وخدمات النقل)

(١-١) مشروع باص عمّان المرحلة الأولى (دعم تشغيلي لأسطول النقل العام)	
تندرج هذه المبادرة ضمن خطة امانة عمان الكبرى للتوسع في شبكة حافلات المدينة City Bus / المرحلة الثانية ضمن منظومة الإدارة والتشغيل واستخدام التكنولوجيا في تحسين مستوى الخدمة من خلال دعم المشغلين وتعزيز ورفع سوية أسطول النقل العام من خلال توفير تجربة تنقل متميزة ومتطورة ذات تقنية عالية في نظام تتبع المعلومات والدفع الإلكتروني ونظام المراقبة التلفزيونية كما انها مهيأة للاستخدام من قبل ذوي الإعاقة وكبار السن .	المالك مديرية النقل العام
	المدى الزمني ٢٠٢٢-٢٠٢٦
	مؤشرات الأداء الالتزام بمواعيد الباص
	الشركاء شركة رؤية عمان
	الموازنات المطلوبة ٧ مليون سنويا

(١-٢)دراسة وتطوير منطقة المحطة (رغدان)	
يشمل المشروع جزئين: اولا: تشغيل مجمع رغدان السياحي الذي سيعمل على تطوير المنطقة سياحياً في وسط المدينةوتعزيز استثمار اصول الأمانة وتسهيل حركة المرور ثانياُ: دراسة تطوير منطقة المحطة التي تعتبر محور رئيسي للنقل في عمان، وهي جزء من المخطط الرئيسي للنقل والتنقل التابع لأمانة عمان الكبرى، والذي يتضمن الباص السريع في عمان. ومن المتوقع أن يلبي الاحتياجات اللوجستية للنقل العام.	المالك مديرية النقل العام
	المدى الزمني ٢٠٢٢-٢٠٢٥
	مؤشرات الأداء ١-نسبة نقل خطوط النقل العام للمجمع ٢-نسبة المحلات المؤجرة بالموقع ٣. عدد الدراسات المنجزة
	الشركاء وزارة السياحة، هيئة تنظيم قطاع النقل البري،الشرطة السياحية ،وكالة الانماء اليابانية ،وزارة التخطيط والتعاون الدولي
	الموازنات المطلوبة ٤ مليون دينار (تمويل خارجي)

(١-٣) تطوير النموذج الوطني المحوسب لخدمات النقل العام	
دمج نماذج النقل على برمجية VISUM المبنية حاليا في هيئة تنظيم النقل العام و امانة عمان الكبرى في نموذج وطني موحد معتمد و متكامل للنقل وتحديث قاعدة بيانات العرض و الطلب على الخدمات لسنة الأساس التي سيتم استخدامها في النوذج الموطني و مراجعة وتقييم النماذج الحالية بحيث يسمح هذا النموذج لكل من الهيئة و امانة عمان بعمل تنبؤات أفضل لحركة المرور والسماح بتحليل أفضل لمشاريع النقل الجماعي المستقبلية مثل شبكة الباص سريع التردد المقترحة والمترو وغيرها من مشاريع البنية التحتية والنقل الجماعي	المالك مديرية النقل العام
	المدى الزمني 2022-2023
	مؤشرات الأداء نموذج وطني محوسب
	الشركاء هيئة تنظيم النقل البري/الموردين
	الموازنات المطلوبة ١٥٠ ألف دينار (تمويل خارجي)

(٤-١) تشغيل حافلات التردد السريع المرحلي (المرحلة الأولى)	
استثمار البنية التحتية المجهزة لمشروع الحافلات سريعة التردد من خلال عقود الشراكة بين القطاعين العام والخاص لتقديم خدمة نقل مميزة ضمن جداول زمنية و تردد سريع و ثابت حيث سيتضمن مشروع التشغيل ثلاث عقود (عقد المشغل للحافلات، عقد محصل الاجرة ، و عقد ادارة التمويل) سيتم تقديم الخدمة من خلال ٣ مراحل بشكل يراعي الفرق في جاهزية البنية التحتية لمشروع عمان و مشروع عمان الزرقاء (الذي تقوم به وزارة الاشغال بالتعاون مع وزارة النقل)	المالك: مديرية النقل العام
	المدى الزمني 2022-2023
	مؤشرات الأداء تشغيل حافلات التردد
	الشركاء هيئة تنظيم قطاع النقل/وزارة النقل /مشغيلي الحافلات وجامع الاجرة /وزراة المالية/وحدة الشراكة للقطاع العام والخاص
	الموازنات المطلوبة ٢١ مليون دينار (تمويل خارجي)

(٥-١) هيكلة المشغليين الفرديين	
هيكله وتصويب اوضاع المرخص لهم بتشغيل وسائط النقل بموجب تراخيص وتصاريح فرديه من خلال الاندماج في شركة واحدة او الاشتراك في ادارة الخط الواحد او مجموعة من الخطوط التي تخدم منطقة واحدة.	المالك مديرية النقل العام
	المدى الزمني ٢٠٢٢-٢٠٢٥
	مؤشرات الأداء نسبة وسائط النقل العام المدمجة نسبة الخطوط المدمجة
	الشركاء هيئة تنظيم النقل البري/وزارة الصناعة والتجارة/ ادارة ترخيص المركبات/ادارة الجمارك
	الموازنات المطلوبة ١ مليون دينار (تمويل خارجي)

(١-٦) مشروع باص عمّان المرحلة الثانية (شراء حافلات باص عمّان / المرحلة الثانية)	
يندرج هذا المشروع ضمن خطة امانة عمان الكبرى للتوسع في شبكة حافلات المدينة City Bus / المرحلة الثانية ضمن منظومة الإدارة والتشغيل واستخدام التكنولوجيا في تحسين مستوى الخدمة من خلال توريد عدد ١٥١ حافلة ١٥ منها تعمل على الطاقة الكهربائية, ١٣٥ تعمل بالديزل الصديق للبيئة. الهدف للمشروع تعزيز ورفع سوية أسطول النقل العام من خلال توفير تجربة تنقل متميزة ومتطورة ذات تقنية عالية في نظام تتبع المعلومات والدفع الإلكتروني ونظام المراقبة التلفزيونية كما انها مهيأة للاستخدام من قبل ذوي الإعاقة وكبار السن.	المالك مديرية النقل العام
	المدى الزمني ٢٠٢٢-٢٠٢٦
	مؤشرات الأداء مدى الالتزام بمواعيد الباص
	الشركاء رؤية عمان/دائرة العطاءات/الموردين
	الموازنات المطلوبة ٣٥,٠٠٠,٠٠٠ دينار (تمويل خارجي)

(١-٧) الدراسات الفنية لمشروع حافلات التردد السريع المرحلة الثانية	
اعداد دراسات فنية لممرات حافلات تردد سريع مفصولة بطول ٥٠ كم على طول اربعة مسارات رئيسية لتوفير إمكانية الوصول إلى مناطق الأنشطة الرئيسية في المدينة . الجانب الغربي من عمان مع جنوب عمان وساحة الجمرك مدخل المدينة من الجنوب حافلات كهربائية ضمن افضل المواصفات العالمية مزودة بأنظمة الدفع الالكتروني والمراقبة تعزيز السلامة والموثوقية وإمكانية الوصول، فإن المشروع لديه القدرة على تعزيز تنقل النساء واللاجئين والشباب وكبار السن بشكل كبير ، وبالتالي تحسين وصولهم إلى الخدمات الأساسية وفرص العمل وتقليص الفجوات في مشاركة القوى العاملة . من خلال توفير بديل جذاب للمركبات الخاصة، من المتوقع أيضا أن يتسبب المشروع في تحول نموذجي نحو النقل العام ، وبالتالي تقليل الازدحام المروري, بالإضافة إلى تقليل الحوادث المرتبطة بالمرور وانبعاث الغازات الدفيئة	المالك مديرية النقل العام
	المدى الزمني ٢٠٢٢-٢٠٢٣
	مؤشرات الأداء عدد الدراسات الفنية المنجزة
	الشركاء البنك الدولي/مديرية الهندسة/مديرية المرور
	الموازنات المطلوبة ٣ مليون (تمويل خارجي)

(١-٨) دراسة وتنفيذ الخطوط المغذية	
اعداد دراسات فنية لممرات حافلات تردد سريع مفصولة بطول ٥٠ كم على طول أربع مسارات رئيسية لتوفير إمكانية الوصول إلى مناطق الأنشطة الرئيسية في المدينة. الجانب الغربي من عمان مع جنوب عمان وساحة الجمرك مدخل المدينة من الجنوب حافلات كهربائية ضمن افضل المواصفات العالمية مزودة بأنظمة الدفع الالكتروني والمراقبة تعزيز السلامة والموثوقية وإمكانية الوصول، فإن المشروع لديه القدرة على تعزيز تنقل النساء واللاجئين والشباب وكبار السن بشكل كبير ، وبالتالي تحسين وصولهم إلى الخدمات الأساسية وفرص العمل وتقليص الفجوات في مشاركة القوى العاملة . من خلال توفير بديل جذاب للمركبات الخاصة، من المتوقع أيضا أن يتسبب المشروع في تحول نموذجي نحو النقل العام ، وبالتالي تقليل الازدحام المروري, بالإضافة إلى تقليل الحوادث المرتبطة بالمرور وانبعاث الغازات الدفيئة	المالك مديرية النقل العام
	المدى الزمني ٢٠٢٢-٢٠٢٦
	مؤشرات الأداء عدد دراسات الخطوط المغذية عدد الخطوط المغذية
	الشركاء الاستشاري/هيئة النقل والتنظيم البري/وزارة النقل
	الموازنات المطلوبة ١٢,٧٥٠,٠٠٠ (تمويل خارجي)

(١-٩) مشروع تنفيذ البنية التحتية لحافلات التردد السريع المرحلة الثانية / التحسينات المرورية للتقاطعات	
يهدف المشروع الى تنفيذ دراسات مشروع حافلات التردد السريع المرحلة الثانية واعداد التصاميم الهندسية لخمس تقاطعات حيوية في المدينة حيث تقع هذا التقاطعات على ممر حافلات التردد السريع المرحلة الثانية تقاطع الدوار الثامن تقاطع البنك العربي تقاطع الالباهاوس تقاطع الجسور العشرة تقاطع المثنى بن حارثة وذلك لرفع كفاءة الطرق في المدينة وتسهيل حركة المواطنين وتقليل الازدحام المروري.	المالك مديرية النقل العام
	المدى الزمني ٢٠٢٥-٢٠٢٦
	مؤشرات الأداء عدد المسارات المنجزة عدد التقاطعات المنجزة
	الشركاء مديرية الهندسة/مديرية المرور
	الموازنات المطلوبة ٢١٠ مليون دينار (تمويل خارجي)

(١-١٠) استكمال مشاريع البنية التحتية لحافلات التردد السريع المرحلة الاولى	
استكمال الحزم الانشائية لمشاريع حافلات التردد السريع والتحسينات المرورية وتشمل: -استكمال مشروع محطة ركاب وتقاطع طارق: ويشمل المشروع انشاء نفقين باتجاهين كحل مروري للتقاطع مع انشاء محطة ركاب عصرية مزودة بكافة العناصر لخدمة الركاب والمشاة بما في ذلك المصاعد والادراج الكهربائية، ويعد المشروع أحد حزم الربط مع الباص السريع التردد بين عمان والزرقاء. -استكمال مشروع تقاطع الشهيد ووصلة طارق عين غزال: ويشمل المشروع انشاء نفق وجسرين على تقاطع الشهيد لخدمة الحافلات وحركة المرور، وانشاء محطتي ركاب مزودة بجسور مشاة ومصاعد وادراج كهربائية، ويعد هذا المشروع الثاني للربط مع الباص السريع التردد عمان الزرقاء. -استكمال مشروع شارع الشهيد وشارع الاستقلال وشارع الأمير حمزة ضمن مشاريع البنية التحتية للباص السريع التردد عمان، ويشتمل المشروع على تحسينات مرورية وحضرية بإنشاء أنفاق لربط الاحياء ببعضها على شارعي الاستقلال والشهيد، وانشاء عناصر لخدمة حركة المشاة على طول المشروع وذلك بإنشاء جسور للمشاة ذات تصاميم عصرية. -استكمال مشروع جسر وصلة المحطة: وهو مشروع يربط مسار الباص السريع التردد من مساره على شارع الاستقلال بمحطة الركاب المنوي انشاؤها في منطقة المحطة. -استكمال انشاء محطة ركاب المحطة: والمنوي انشاؤها ضمن مجمع المحطة وتعتبر محطة الركاب محطة ربط بين الباص السريع التردد عمان والباص السريع التردد بين عمان والزرقاء.	المالك مديرية النقل العام المدى الزمني ٢٠٢٢-٢٠٢٣ مؤشرات الأداء طول المسار المنجز الشركاء مديرية الامن العام/وزارة النقل الموازنات المطلوبة ٥٠ مليون دينار (تمويل خارجي)

(١-١١) مشروع تطوير خدمات النقل المشترك	
سيركز هذا المشروع على توسيع خدمات النقل الذكي في عمان مع العلم بان تُقدم خدمات طلب سيارات الأجرة مزايا تتعلق بتوسيع خيارات تنقل الركاب بالإضافة إلى زيادة فرص العمل. غالبًا ما يتم تقديم خدمات طلب السيارات عبر تطبيقات الهاتف الذكي. سيقوم منتدى المدن الذكية في امانة عمان الكبرى، بالتعاون مع مجلس التنقل، على إعداد خطة التنقل الذكي (ربما كجزء من الخطة الرئيسية للنقل والتنقل في مدينة عمان) والتي ستوفر خارطة طريق لتوسيع خدمات طلب السيارات ومعالجة العوائق لتشجيع الاستثمار من قبل القطاع الخاص. يركز المشروع على تعزيز فرص الشراكة بين أمانة عمان الكبرى ومقدمي خدمة النقل،بالإضافة لتكامل خدمات التغذية لمشروع الحافلات سريعة التردد ، وغيرها من خدمات النقل لتقليل نسبة الملكية الشخصية للسيارات.	المالك مديرية النقل العام المدى الزمني ٢٠٢٢-٢٠٢٦ مؤشرات الأداء عدد المركبات المستهدفة للنقل المشرك الشركاء هيئة تنظيم النقل/وزارة الاقتصاد الرقمي / وزارة النقل الموازنات المطلوبة ٢,٥٠٠,٠٠٠ دينار

(١-١٢) تركيب محطات الشحن الكهربائي	
الهدف: تشجيع استخدام المركبات الكهربائية مع الاستثمار في مرافق إعادة الشحن ذات الصلة يتضمن المشروع اعتماد المركبات الكهربائية على مستوى اسطول السيارات الحكومية او السيارات الخاصة ؛ و تركيب محطات الشحن في المؤسسات الحكومية والمحطات العامة والمساكن الخاصة ؛ تعديل تسعير الكهرباء في اوقات معينة من اليوم لتشجيع استعمال اسطول السيارات الكهربائية ؛ وتطوير أعمال إعادة تدوير بطاريات السيارات الكهربائية في عمان.	المالك مديرية النقل العام
	المدى الزمني ٢٠٢٢-٢٠٢٦
	مؤشرات الأداء عدد محطات الشحن الكهربائي
	الشركاء وزارة الطاقة / شركة الكهرباء/وزارة البيئة
	الموازنات المطلوبة ٢,٥٠٠,٠٠٠دينار (تمويل خارجي)

(١-١٣) انظمة النقل الذكية	
توريد و تركيب و تشغيل وصيانة انظمة دفع الكتروني و تتبع الكتروني و كاميرات مراقبة تلفزيونية ل ٥٠٠٠ حافلة نقل عام في الاردن من خلال استثمار البنية التحتية لأنظمة النقل الحالية	المالك مديرية النقل العام
	المدى الزمني ٢٠٢٢-٢٠٢٣
	مؤشرات الأداء عدد الحافلات المزودة بأنظمة النقل الذكية
	الشركاء هيئة تنظيم قطاع النقل/وزارة النقل /مشغلي الحافلات/وزارة المالية
	الموازنات المطلوبة ١,٢٥٠,٠٠٠ دينار (تمويل خارجي)

(14-1) تأهيل شوارع عمان الشريانية للمشاة و الدراجات	
تأهيل ٣٠ كم أرصفة نموذجية للمشاه من خلال اعداد المسوحات الميدانية على خمس شوارع شرانية في المدينة ودراسة الاحكام التنظيمية لها , خاصة الارتداد الامامي واعدادرفع مساحي تفصيلي مرتبط بدراسة التراخيص الانشائية بهدف اقامة رصيف متصل على طول الشارع بعرض ٥ متر على غرار الارصفة الحالية في شارع الملكةرانيا العبداللة , بالإضافة الى تأمين كبسات مشاه على المواقع الحيوية ضمن افضل الممارسات العالمية مع مراعاة ذوي الاحتياجات الخاصة تأمين السلامة المرورية للمشاة بما يضمن الوصولية للجميع وتقليل عدد الحوادث المتعلقة بالمشاة	المالك: مديرية الهندسة المدى الزمني: ٢٠٢٣ - ٢٠٢٤ مؤشرات الأداء عدد الشوارع التي سيتم تأهيلها الشركاء: مديرية التخطيط الموازنات المطلوبة: 1,800,000 دينار (تمويل خارجي)

الغاية السادسة : اسطول نقل ومرافق آمنة ومستدامةوصديقة للبيئة

الهدف الإستراتيجي الاول :انشاء وتطوير المرافق والبنى التحتية

(1-1) مبادرة إعادة تأهيل الحي النموذجي -جبل الحسين/ج٢	
يهدف المشروع الى خلق مدينة صديقة للمشاة وتحقيق خطة عمان خضراء (GCAP) والمساهمة في تحسين البيئة وبما يتوافق مع خطط التغير المناخي (Climate Change) و بتحسين البيئة المبنية من خلال إعادة تأهيل الارصفة و تحسين سعتها ما أمكن لتحسين انسيابية حركة المشاة بكافة فئاتهم وخاصة ذوي الاعاقة وكبار السن و الاطفال و تحسين البنية التحتية لهذه الارصفة من خلال: • إعادة تأهيل الارصفة القائمة باستخدام مواد ذات الديمومة العالية وتوحيد نوع ولون وطبيعة المواد المستخدمة • ازالة أي عوائق أمام حركة المشاة • تأمين الرامبات ذات الميول المناسبة • زيادة الرقعة الخضراء من خلال زراعة الاشجار لتامين الاماكن المظللة ما أمكن • تامين اثاث الطريق من مقاعد ومظلات ومواقف باصات • تأمين سلامة المشاة من خلال تأمين ممرات مشاة آمنة محددة • الاهتمام بتصريف مياه الامطار	المالك مديرية الهندسة المدى الزمني ٢٠٢٣ مؤشرات الأداء نسبة انجاز المشروع الشركاء دائرة الدراسات والتصميم/د. الاشراف وادارة المشاريع /منطقة العبدلي/ دائرة العطاءات /دائرة الموازنة /المقاول/دوحدة المختبرات الانشائية/دائرة الزراعة الموازنات المطلوبة ٢,٣٠٠,٠٠٠ دينار

(٢-١) مبادرة إعادة تأهيل شارع الشريعة وشارع الباعونية	
يهدف المشروع الى خلق مدينة صديقة للمشاة وتحقيق خطة عمان خضراء (GCAP) والمساهمة في تحسين البيئة وبما يتوافق مع خطط التغير المناخي (Climate Change) و بتحسين البيئة المبنية من خلال إعادة تأهيل الرصفة و تحسين سعتها ما أمكن لتحسين انسيابية حركة المشاة بكافة فئاتهم ضمنها وخاصة ذوي الاعاقة وكبار السن و الاطفال و تحسين البنية التحتية لهذه الرصفة من خلال: - إعادة تأهيل الرصفة القائمة باستخدام مواد ذات الديمومة العالية وتوحيد نوع ولون وطبيعة المواد المستخدمة - ازالة أي عوائق أمام حركة المشاة - تأمين الرامبات ذات الميول المناسبة - زيادة الرقعة الخضراء من خلال زراعة الاشجار لتامين الاماكن المظللة ما أمكن - تامين اثاث الطريق من مقاعد ومظلات ومواقف باصات - تأمين سلامة المشاة من خلال تأمين ممرات مشاة آمنة محددة - الاهتمام بتصريف مياه الامطار - تطوير التعليمات الخاصة بالحفاظ على التراث العمراني الحضري ضمن المناطق التراثية	المالك مديرية الهندسة
	المدى الزمني ٢٠٢٣-٢٠٢٤
	مؤشرات الأداء نسبة انجاز المشروع
	الشركاء دائرة الدراسات والتصميم/د. الاشراف وادارة المشاريع /منطقة العبدلي/دائرة العطاءات دائرة الموازنة /المقاول/وحدة المختبرات الانشائية/دائرة الزراعة
	الموازنات المطلوبة ٢,٠٥٥,٠٠٠ دينار

(٣-١) مبادرة تأهيل الحي النموذجي -العبدلي /ج١ (شارع سليمان النابلسي -شارع مجلس الأمة)	
يهدف المشروع الى خلق مدينة صديقة للمشاة وتحقيق خطة عمان خضراء (GCAP) والمساهمة في تحسين البيئة وبما يتوافق مع خطط التغير المناخي (Climate Change) و بتحسين البيئة المبنية من خلال إعادة تأهيل الرصفة و تحسين سعتها ما أمكن لتحسين انسيابية حركة المشاة بكافة فئاتهم و خاصة ذوي الاعاقة وكبار السن و الاطفال و تحسين البنية التحتية لهذه الرصفة من خلال: • إعادة تأهيل الرصفة القائمة باستخدام مواد ذات ديمومة عالية وتوحيد نوع ولون وطبيعة المواد المستخدمة • ازالة أي عوائق أمام حركة المشاة • تأمين الرامبات ذات الميول المناسبة • تامين اثاث الطريق من مقاعد ومظلات ومواقف باصات • تأمين سلامة المشاة من خلال تأمين ممرات مشاة آمنة محددة • زيادة الرقعة الخضراء من خلال زراعة الاشجار لتامين الاماكن المظللة ما أمكن • الاهتمام بتصريف مياه الامطار	المالك مديرية الهندسة
	المدى الزمني ٢٠٢٤
	مؤشرات الأداء نسبة انجاز المشروع
	الشركاء دائرة الدراسات والتصميم/د. الاشراف وادارة المشاريع /منطقة العبدلي/ دائرة العطاءات /دائرة الموازنة / المقاول/وحدة المختبرات الانشائية/ دائرة الزراعة
	الموازنات المطلوبة ١,٢٠٠,٠٠٠ دينار

(١-٤) مبادرة تأهيل الحي النموذجي -العبدلي /ج٢	
يهدف المشروع الى خلق مدينة صديقة للمشاة وتحقيق خطة عمان خضراء (GCAP) والمساهمة في تحسين البيئة وبما يتوافق مع خطط التغير المناخي (Climate Change) و بتحسين البيئة المبنية من خلال إعادة تأهيل الارصفة و تحسين سعتها ما أمكن لتحسين انسيابية حركة المشاة بكافة فئاتهم وخاصة ذوي الاعاقة وكبار السن و الاطفال و تحسين البنية التحتية لهذه الارصفة من خلال: • إعادة تأهيل الارصفة القائمة باستخدام مواد ذات –الديمومة العالية وتوحيد نوع ولون وطبيعة المواد المستخدمة • ازالة أي عوائق أمام حركة المشاة • تأمين الرامبات ذات الميول المناسبة • زيادة الرقعة الخضراء من خلال زراعة الاشجار لتامين الاماكن المظللة ما أمكن • تامين اثاث الطريق من مقاعد ومظلات ومواقف باصات • تأمين سلامة المشاة من خلال تأمين ممرات مشاة آمنة محددة • الاهتمام بتصريف مياه الامطار	المالك مديرية الهندسة المدى الزمني ٢٠٢٥-٢٠٢٦ مؤشرات الأداء نسبة انجاز المشروع الشركاء دائرة الدراسات والتصميم/د. الاشراف وادارة المشاريع /منطقة العبدلي/دائرة العطاءات/دائرة الموازنة /المقاول/ وحدة المختبرات الانشائية/دائرة الزراعة الموازنات المطلوبة ٢,٧٠٠,٠٠٠ دينار

(١-٥) مشروع إعادة تأهيل شارع الملك عبد الله الأول /ماركا	
يهدف المشروع الى خلق مدينة صديقة للمشاة وتحقيق خطة عمان خضراء (GCAP) والمساهمة في تحسين البيئة وبما يتوافق مع خطط التغير المناخي (Climate Change) و بتحسين البيئة المبنية من خلال إعادة تأهيل الارصفة و تحسين سعتها ما أمكن لتحسين انسيابية حركة المشاة بكافة فئاتهم وخاصة ذوي الاعاقة وكبار السن و الاطفال و تحسين البنية التحتية لهذه الارصفة من خلال: • إعادة تأهيل الارصفة القائمة باستخدام مواد ذات الديمومة العالية وتوحيد نوع ولون وطبيعة المواد المستخدمة • ازالة أي عوائق أمام حركة المشاة • تأمين الرامبات ذات الميول المناسبة • زيادة الرقعة الخضراء من خلال زراعة الاشجار لتامين الاماكن المظللة ما أمكن • تامين اثاث الطريق من مقاعد ومظلات ومواقف باصات • تأمين سلامة المشاة من خلال تأمين ممرات مشاة آمنة محددة • الاهتمام بتصريف مياه الامطار	المالك مديرية الهندسة المدى الزمني ٢٠٢٤-٢٠٢٦ مؤشرات الأداء نسبة انجاز المشروع الشركاء دائرة الدراسات والتصميم/د. الاشراف وادارة المشاريع /منطقة ماركا/دائرة العطاءات /دائرة الموازنة /المقاول/ وحدة المختبرات الانشائية/دائرة الزراعة الموازنات المطلوبة ٦,٠٨٠,٠٠٠ دينار

(٦-١) مبادرة تأهيل بركة البيبسي المرحلة الاولى	
مشروع تأهيل ومعالجة بركة البيبسي مبادرة من أمانة عمان التزاما بمسؤولياتها الادارية والبيئية واستجابة لدعوة الحكومة لإيجاد حلول نهائية وجذرية للمشكلة البيئية والصحية القائمة في بركة الرصيفة معالجة الوضع البيئي القائم والتخلص من المياه الراكدة والمتجمعة في البركة بصورة جذرية ونهائية ويتضمن الحل الفني كما يلي لمشروع لتأهيل بركة البيبسي المرحلة الأولى من: 1. تجفيف البركة من المياه الراكدة في الموقع. 2. إنشاء عبارة صندوقية تمتد من بداية البركة وحتى الثلث الأخير منها 3. إنشاء خزان تجميعي للمياه بسعة عشرة آلاف متر مكعب لاستخدامه مستقبلا في ري الاشجار والنباتات في الحديقة (ضمن المرحلة الثانية من المشروع). 4. استكمال التخلص من المياه المتجمعة من داخل البركة وصولا الى مجرى نهر الزرقاء من خلال الخط الناقل من الانابيب الخرسانية المسلحة و المنفذة باستخدام تقنية الإنفاق((Micro-Tunneling technology) للتغلب على فروقات المناسيب و التي تتراوح من ١٧-٣٠ متر) ،وبطول يقارب ١،٥ كم تقريبا . 5. مدة المشروع: (١٨) شهراً (تشمل ثلاثة شهور لأعمال التصميم و خمسة عشر شهرا لأعمال التنفيذ) دون أي تمديدات. المشروع تمويل من البنك الأوروبي لإعادة الاعمار والتنمية (EBRD)	المالك: مديرية الهندسة المدى الزمني: ٢٠٢٢-٢٠٢٣ مؤشرات الأداء نسبة انجاز المشروع الشركاء د. الدراسات والتخطيط البيئي /دائرة الاشراف وإدارة المشاريع/دائرة الانشاءات /وزارة البيئة /مياهنا /بلدية الرصيفة /المقاول الاستشاري الموازنات المطلوبة ١٢ مليون دينار (تمويل خارجي)

(٧-١) مبادرة تأهيل بركة البيبسي المرحلة الثانية/ المتنزه البيئي	
يهدف المشروع الى خلق مدينة صديقة للمشاة وتحقيق خطة عمان خضراء (GCAP) والمساهمة في تحسين البيئة وبما يتوافق مع خطط التغير المناخي (Climate Change) و بتحسين البيئة المبنية من خلال إعادة تأهيل الموقع بعد معالجة المشكلة البيئية القائمة تسعى أمانة عمان ومن خلال دراسة شمولية للموقع لتحويله الى حديقة بيئية تشكل رافعة حضرية واجتماعية وبيئية للمنطقة المحيطة وتوفر عناصر ترفيهية وثقافية و رياضية للسكان بكافة فئاتهم العمرية .	المالك مديرية الهندسة المدى الزمني ٢٠٢٤-٢٠٢٦ مؤشرات الأداء نسبة انجاز المشروع الشركاء د. الدراسات والتخطيط البيئي/دائرة الدراسات والتصميم /دائرة الاشراف وادراة المشاريع/وزارة البيئة /بلدية الرصيفة /الاستشاري الموازنات المطلوبة ٥,٠٠٠,٠٠٠ دينار (تمويل خارجي)

(٨-١) مشروع تصميم مبنى جديد /طوارئ راس العين	
من منطلق سعي أمانة عمان لتحديث خدماتها ومرافقها وفقاً لأحدث التطورات التكنولوجية وتأمين أساليب السلامة العامة والراحة وتوفير والانظمة التقنية و كافة المرافق اللازمة لمستخدمي مبنى من هذا النوع ضمن حدود الموقع القائم وإعادة تأهيل المبنى القائم وتشمل الاعمال : – إعادة تأهيل وتوسعة المبنى القائم وفقا للمتطلبات الوظيفية والتجهيزات التقنية المطلوبة – إعادة تأهيل الموقع القائم وتوفير المنشآت الاضافية اللازمة لطبيعة العمل (منامات ، استراحات ، مطعم ، خدمات صحية ....الخ) 1. تحديث الانظمة التقنية وفقا لاحدث التطورات التكنولوجية (انظمة الاتصال ، المراقبة ، التتبع،	المالك: مديرية الهندسة المدى الزمني: ٢٠٢٣ مؤشرات الأداء نسبة انجاز المشروع الشركاء مديرية الرقابة الصحية / دائرة الدراسات والتصميم / د. الاشراف وادارة المشاريع / دائرة العطاءات / دائرة الموازنة / المقاول / وحدة المختبرات الانشائية / دائرة الزراعة الموازنات المطلوبة: ١,٥٠٠,٠٠٠دينار

(٩-١) مشاريع انشاء قبور/ مقبرة سحاب الإسلامية	
عطاء دوري سنوي ضمن نطاق أمانة عمان بشكل منتظم وحسب المخططات الموضوعة لهذه الغاية، تهدف الى: ١. رفع المخزون الاستراتيجي للقبور حفاظا على الأمن الإستراتيجي. ٢. تنظيم عمليات الدفن بما يسهل على المواطنين عمليات دفن الموتى. ٣. رصد المساحات المتبقية وتجهيز وثائق العطاءات والمخططات بالأعداد المناسبة للاستغلال الأمثل للأراضي الموجودة دون ترك أي مساحات لا يمكن الاستفادة منها لاحقا. ٤. التنسيق المستمر مع إدارة المقبرة لمعرفة الدفن اليومي او الأسبوعي والشهري لتقييم الوضع العام مقارنة مع أعداد القبور المتوفرة ووضع الخطط الإستراتيجية لإعداد العطاءات و توفير المخزون اللازم بالوقت المناسب. ٥. حسب رصد قطع الأراضي المتبقية لقطع الأراضي في مقبرة سحاب فإن العدد الكلي المتوفر يبلغ ٨٥٠٠ قبر تقريبا، والعمل جاري على تجهيز العطاءات بشكل دوري حسب الأصول يتم تجهيز عطاءات بعدد (٤٠٠٠_٥٠٠٠) قبر سنويا بكلفة تقديرية ٦٥٠الف للعطاء الواحد، وتشمل أعمال الحفر والجدران و أغطية القبور و الطمم	المالك مديرية الهندسة المدى الزمني ٢٠٢٢-٢٠٢٣ مؤشرات الأداء نسبة انجاز المشروع الشركاء دائرة الدراسات والتصميم /دائرة الاشراف وادراة المشاريع/دائرة الرقابة الصحية /دائرة العطاءات/ دائرة الموازنة /المقاول/وحدة المختبرات الانشائية الموازنات المطلوبة ١٨٨٠٥٠٠ دينار

(١-١٠) مشروع انشاء البنية التحتية للمقبرة الجديدة دورياً (الأسوار، الشوارع، المسجد، المرافق الصحية....)	
يهدف المشروع الى رفع المخزون الاستراتيجي للقبور حفاظا على الأمن الإستراتيجي و تنظيم عمليات الدفن بما يسهل على المواطنين عمليات دفن الموتى و حيث أن موقع مقبرة سحاب و في نهاية العام ٢٠٢٢ سيكون قد وصل الى طاقته الاستيعابية النهائية ولهذه الغاية سيتم تحديد موقع جديد لانشاء مقبرة وإنشاء البنية التحتية اللازمة لتشغيلها وادامتها (اسوار ، بوابات ، شوارع ، مسجد ، خدمات وادارة...الخ)	المالك: مديرية الهندسة المدى الزمني: ٢٠٢٣-٢٠٢٦ مؤشرات الأداء نسبة انجاز المشروع الشركاء دائرة الدراسات والتصميم /دائرة الاشراف وادراة المشاريع/دائرة الرقابة الصحية /دائرة العطاءات/ دائرة الموازنة /المقاول/وحدة المختبرات الانشائية الموازنات المطلوبة ٥,٢٥٠,٠٠٠ دينار

(١-١١) انشاء قبور في المقبرة الاسلامية الجديدة دورياً بواقع عطائين سنويا	
عطاء دوري سنوي ضمن نطاق أمانة عمان بشكل منتظم وحسب المخططات الموضوعة لهذه الغاية، تهدف الى: • رفع المخزون الاستراتيجي للقبور حفاظا على الأمن الإستراتيجي. • تنظيم عمليات الدفن بما يسهل على المواطنين عمليات دفن الموتى. • رصد المساحات المتبقية وتجهيز وثائق العطاءات والمخططات بالأعداد المناسبة للاستغلال الأمثل للأراضي الموجودة دون ترك أي مساحات لا يمكن الاستفادة منها لاحقا. • التنسيق المستمر مع إدارة المقبرة لمعرفة الدفن اليومي او الأسبوعي أوالشهري لتقييم الوضع العام مقارنة مع أعداد القبور المتوفرة ووضع الخطط الإستراتيجية لإعداد العطاءات وتوفير المخزون اللازم بالوقت المناسب. • حسب رصد قطع الأراضي المتبقية لقطع الأراضي في مقبرة سحاب فإن العدد الكلي المتوفر يبلغ ٨٥٠٠ قبر تقريبا، والعمل جاري على تجهيز العطاءات بشكل دوري حسب الأصول يتم تجهيز عطاءات بعدد (٤٠٠٠_٥٠٠٠) قبر سنويا بكلفة تقديرية ٦٥٠الف للعطاء الواحد، وتشمل أعمال الحفر والجدران وأغطية القبور والطمم.	المالك مديرية الهندسة المدى الزمني ٢٠٢٣-٢٠٢٦ مؤشرات الأداء نسبة انجاز المشروع الشركاء دائرة الدراسات والتصميم /دائرة الاشراف وادراة المشاريع/دائرة الرقابة الصحية /دائرة العطاءات/ دائرة الموازنة /المقاول/وحدة المختبرات الانشائية الموازنات المطلوبة ٤٠٠٠٠٠٠ دينار

(١-١٢) تأهيل مقابر قائمة	
عطاء يهدف الى صيانة مواقع القبور القائمة ضمن نطاق أمانة عمان بشكل منتظم وحسب المخططات الموضوعة لهذه الغاية، تهدف الى: ٦. تأمين سلامة القبور القائمة والحد من الدفن العشوائي والعبث. ٧. تأمين سلامة المجاورين للقبور ٨. تنظيم عمليات الدفن بما يسهل على المواطنين عمليات دفن الموتى.	المالك: مديرية الهندسة المدى الزمني ٢٠٢٢-٢٠٢٦ مؤشرات الأداء نسبة انجاز المشروع الشركاء دائرة الدراسات والتصميم /دائرة الاشراف وادراة المشاريع/دائرة الرقابة الصحية /دائرة العطاءات/ دائرة الموازنة /المقاول/وحدة المختبرات الانشائية الموازنات المطلوبة: ١٢٥٠٠٠٠ دينار

(١-١٣) مشروع انشاء مباني مناطق جديدة	
يتم سنويا ووفقا للنماذج التصميمية المعتمدة من قطاع المناطق انشاء مباني مناطق جديدة توائم آلية العمل والهيكل التنظيمي للمناطق وتوفر كافة الخدمات اللازمة وتراعي كافة المتطلبات الوظيفية والهندسية والصحية وتحتوي: • نافذة خدمة الجمهور لكافة الاقسام في مستوى الطابق الارضي • مكاتب وقاعات للموظفين ولكافة الاقسام • مكاتب ادارية لكل من مدير المنطقة ورئيس اللجنة المحلية وقاعات اجتماعات • خدمات ومرافق صحية • مستودعات لكافة الاقسام • أعمال تنسيق موقع وشبكة ري • أسوار ومداخل ومواقف سيارات • أعمال انارة وأعمال الكهروميكانيك	المالك مديرية الهندسة المدى الزمني ٢٠٢٣-٢٠٢٥ مؤشرات الأداء نسبة انجاز المشروع الشركاء مديرية المناطق / دائرة الدراسات والتصميم / دائرة الاشراف وادارة المشاريع / دائرة العطاءات / دائرة الموازنة / المقاول / وحدة المختبرات الانشائية الموازنات المطلوبة ٢,١٠٠,٠٠٠ دينار

(١-١٤) تصميم وانشاء ورشة صيانة الاليات في الغباوي	
إنشاء خلايا مكب الغباوي ضمن المشاريع الإستراتيجية لأمانة عمان لغايات تطوير منظومة بنية تحتية متطورة، تم طرح العطاء بالتعاون مع البنك الأوروبي لإعادة الاعمار والتنمية (EBRD) من خلال منحة وقرض لغايات إنشاء ورشة صيانة للآليات و المركبات و ساحات الاصطفاف الخارجية على أرض بمساحة (٣٥٠٠ م٢)، و يتكون العطاء من : • هنجر بمساحة (٧٨٨،٥ م٢). • محطة للغسيل بمساحة (١٣٨ م٢). • طريق بطول ٥٠ م وعرض ٨ م.الهنجر مكون من طابقين أرضي بمساحة تقريبية (٧٥٧ م٢) وطابق سدد بمساحة (١٧٧،٤ م٢). • الطابق الأرضي مكون من ٣ أجزاء (ورشة) كل جزء مزود برافعة قدرتها ٥ طن و ستة (٦) أبواب بالإضافة إلى (مراحيض عدد ٢ بما في ذلك الاستحمام) ,غرف تغيير الملابس عدد ٢ مع خزائن ومقاعد تتسع ل ٢٠ ,مطبخ صغير, غرفة طعام, غرف تخزين , مكاتب). • طابق السدد مكون من (٤ مكاتب تتسع لـ ١١ شخصًا ,غرفة اجتماعات تتسع لـ ١٢ شخص) • إنشاء سياج وبوابتين (٢). المشروع تمويل من البنك الأوروبي لاعادة الاعمار والتنمية (EBRD)	المالك: مديرية الهندسة المدى الزمني: ٢٠٢٢ مؤشرات الأداء نسبة انجاز المشروع الشركاء دائرة الدراسات والتصميم / دائرة الاليات/ دائرة معالجة النفايات (الموقع لديهم)/ دائرة التنفيذ/ دائرة التنسيق/ دائرة العطاءات والمشتريات/ البنك الأوروبي لاعادة الاعمار والتنمية (EBRD) / وحدة المختبرات الانشائية/ دائرة الموازنة/ دائرة الحسابات/ المقاول الموازنات المطلوبة: 697,000 دينار

(١-١٥) مشروع انشاء مبنى المختبرات الانشائية	
ضمن خطة أمانة عمان لتحقيق أعلى مستويات الخدمة وفقا لأفضل المواصفات و المعايير العالمية تسعى ومن خلال إعادة تأهيل مرافقها القائمة الى الوصول الى مباني موائمة للاحتياجات الوظيفية وللخطط المستقبلية وتتوافق مع الهدف من التحول الى تقديم خدمات ذات جودة عالية ومن هنا و حين تم تصميم إعادة تأهيل مبنى الرقابة الصحية تبين ضرورة نقل مبنى المختبرات الانشائية وذلك للاستغلال الامثل لمساحات الموقع المحيط و أيضا لعدم موائمة متطلبات وحدة المختبرات الانشائية الفنية مع الواقع القائم للمختبر وسيتم العمل على تصميم مبنى المختبرات وفقا لما ذكر تمهيدا للحصول على شهادات الاعتماد العالمية لمثل هذا النوع من المنشأت و أيضا لسهولة الصيانة مع اخذ كافة معايير السلامة و الامان في هذا النوع من المباني .	المالك: مديرية الهندسة المدى الزمني: ٢٠٢٣ مؤشرات الأداء نسبة انجاز المشروع الشركاء دائرة الدراسات والتصميم / وحدة المختبرات الانشائية / د. الاشراف وادارة المشاريع/ دائرة العطاءات / دائرة الموازنة / وحدة المختبرات الانشائية / المقاول الموازنات المطلوبة ٧٠٠,٠٠٠ دينار

(١-١٦) مشروع تصميم وتنفيذ هنجر الحاويات

المشروع يهدف الى انشاء هنجر معدني لتصنيع الحاويات المعدنية بأعلى المواصفات و معايير السلامة و الامان العالمية والهندسية والكودات وخطوط الانتاج لمثل هذا النوع من المشاريع وتوفير التهوية المناسبة للغازات الناجمة عن عمليات اللحام والدهان وتحقيق الديمومة وسهولة الصيانة علما انه سوف يتم إنشاؤه على قطع الاراضي ذوات الارقام (٣٥٠٩)،(٥٤٣٦) حوض (٢ الونانات) قرية ملركا بمساحةتقريبية (٥،٨) دونم

العناصر الاساسية المقترحة في وثيقة العطاء:

إنشاء هنجر معدني بمساحة تقريبية (٣٨٠٠) م٢ اضافة الى الساحات ومواقف السيارات بمساحة تقريبية (٧٥٠ م٢) لتصنيع الحاويات المعدنية حسب ما يتطلبه مثل هذا النوع من المشاريع من متطلبات مع الاخذ بعين الاعتبار خطوط الانتاج اللازمة والاجهزة والمعدات اللازمة لعمليات الانتاج والتصنيع، وعلى ان تتضمن على سبيل المثال لا الحصر:

- مستودع الحديد
- تجهيز مواد تصنيع الحاويات
- تصنيع /تجميع الحاويات
- دهان الحاويات .
- مستودع الحاويات المعدنية الجاهزة .
- ساحة تحميل الحاويات المعدنية الجاهزة (شاحنات كبيرة)
- كرين تحميل وتنزيل
- ساحة مواقف سيارات .
- غرفة غيار واستراحة فنيين.
- وحدات صحية .
- غرفة حارس.
- مبنى ادارة .
- قاعة صلاة .
- نظام كاميرات مراقبة.
- نظام اطفاء حريق.
- محول كهرباء خاص.
- المداخل والمخارج للموقع.

المالك مديرية الهندسة	
المدى الزمني ٢٠٢٤	
مؤشرات الأداء نسبة انجاز المشروع	
الشركاء دائرة الاشراف وادارة المشاريع / دائرة الدراسات والتصميم / الاستشاري / دائرة الإنتاج / دائرة العطاءات / دائرة الموازنة / المقاول/ وحدة المختبرات الانشائية	
الموازنات المطلوبة ٩٠٠,٠٠٠ دينار	

(١-١٧) الاعمار الهاشمي الرابع للمسجد الحسيني الكبير	
لاحقا للتوجيهات الملكية السامية إثر انهيار تغطية الساحة السماوية بالسير بإجراءات تصميم لغايات تنفيذ قبة سماوية لساحة المسجد على نفقة صاحب الجلالة الهاشمية الملك عبدالله الثاني بن الحسين حيث تم تشكيل لجنة فنية مختصة من كافة الجهات المعنية (الديوان الملكي الهاشمي، وزارة الاوقاف، امانة عمان، وزارة الاشغال العامة والاسكان، الاستشارية السادة منير حجيري) وتشمل أعمال العطاء: - انشاء قبة سماوية زجاجية وأعمال تدعيم للأعمدة القائمة - صيانة واستبدال ومعالجة التهبيطات الأرضيات للفناء الداخلي والرواق والساحة الخارجية القائمة - أعمال نقل الميضأة من الفناء الى الساحة الخارجية - أعمال تصميم داخلي - أعمال تدفئة وتكييف - أعمال انارة ومقاومة حريق وصوتيات. - تنظيف واعادة تأهيل مجرى تصريف مياه الامطار.	المالك مديرية الهندسة
	المدى الزمني ٢٠٢٢
	مؤشرات الأداء نسبة انجاز المشروع
	الشركاء دائرة الدراسات والتصميم / الديوان الملكي العامر / وزارة الاوقاف / الاستشاري/ د. الاشراف وادارة المشاريع / دائرة العطاءات / دائرة الموازنة/ المقاول/ وحدة المختبرات الانشائية
	الموازنات المطلوبة ١,٠٠٠,٠٠٠ دينار

(١-١٨) تأهيل مباني المناطق لذوي الاحتياجات الخاصة (١١) منطقة/ متطلبات بلدية برشلونة	
وفقا للاتفاقية المبرمة مع المجلس الاعلى لذوي الاعاقة وبلدية برشلونة ولتعاميم رئاسة الوزراء بخصوص تأهيل المرافق والابنية العامة لموائمة احتجاجات ذوي الاعاقة فسيتم إعادة تأهيل عدد من مباني المناطق (١٤) لتأمين انسيابة الحركة لذوي الاعاقة وتوفير المرافق الصحية والانظمة الخاصة لخدمتهم ضمن مباني المناطق .	المالك مديرية الهندسة
	المدى الزمني ٢٠٢٣
	مؤشرات الأداء نسبة انجاز المشروع
	الشركاء المجلس الاعلى لذوي الاعاقة / بلدية برشلونة / دائرة الدراسات والتصميم / دائرة الاشراف وادارة المشاريع / دائرة العطاءات / دائرة الموازنة/ المقاول/ وحدة المختبرات الانشائية
	الموازنات المطلوبة ٥٠٠,٠٠٠ دينار

(١-١٩) تأهيل مبنى العبدلي لذوي الاحتياجات الخاصة / متطلبات بلدية برشلونة	
وفقا للاتفاقية المبرمة مع المجلس الاعلى لذوي الاعاقة وبلدية برشلونة ولتعاميم رئاسة الوزراء بخصوص تأهيل المرافق والابنية العامة لموائمة احتياجات ذوي الاعاقة فسيتم إعادة تأهيل عدد من المباني منها مبنى منطقة العبدلي ومجمع الدوائر لتأمين انسيابية الحركة لذوي الاعاقة وتوفير المرافق الصحية والانظمة الخاصة لخدمتهم ضمن المبنى القائم وتشمل الاعمال : توريد وتركيب وتشغيل مصاعد بانورامية (المصاعد القائمة غير مؤهلة) إعادة تأهيل كافة مداخل المبنى القائمة إعادة تأهيل الوحدات الصحية القائمة في كافة الطوابق	المالك مديرية الهندسة
	المدى الزمني ٢٠٢٣
	مؤشرات الأداء نسبة انجاز المشروع
	الشركاء المجلس الاعلى لذوي الاعاقة / بلدية برشلونة / دائرة الدراسات والتصميم / دائرة الاشراف وادارة المشاريع / دائرة العطاءات / دائرة الموازنة / المقاول / وحدة المختبرات الانشائية
	الموازنات المطلوبة ٤٥٠,٠٠٠ دينار

(١-٢٠) تأهيل مبنى الرقابة الصحية	
يشتمل العمل على إعادة تأهيل مبنى الرقابة الصحية القائم وإضافة طابق و الاستغلال الامثل لمساحات المبنى القائم والموقع المحيط به لموائمة متطلبات الدائرة بأعلى المواصفات و المعايير العالمية الصحية والهندسية لمثل هذا النوع من المشاريع تمهيدا للحصول على شهادات الاعتماد العالمية للمختبر الطبي ومراعاة عمليات وخطوط الانتاج المتبعة لمثل هذا النوع من المنشأت وسهولة الصيانة للموقع و مع اخذ كافة معايير السلامة و الامان في هذا النوع من المباني.	المالك مديرية الهندسة
	المدى الزمني ٢٠٢٤
	مؤشرات الأداء نسبة انجاز المشروع
	الشركاء مديرية الرقابة الصحية / دائرة الدراسات والتصميم / د. الاشراف وادارة المشاريع / دائرة العطاءات / دائرة الموازنة / المقاول / وحدة المختبرات الانشائية / دائرة الزراعة
	الموازنات المطلوبة ٢,٠٠٠,٠٠٠ دينار

(٢١-١) مشروع صيانة و تأهيل موقع الطوارئ تلاع العلي القائم	
من منطلق سعي أمانة عمان لتحديث خدماتها ومرافقها وفقاً لأحدث التطورات التكنولوجية وتأمين أساليب السلامة العامة والراحة وتوفير الانظمة التقنية و كافة المرافق اللازمة لمستخدمي مبنى من هذا النوع ضمن حدود الموقع القائم وإعادة تأهيل المبنى القائم وتشمل الاعمال : إعادة تأهيل المبنى القائم وفقا للمتطلبات الوظيفية والتجهيزات التقنية المطلوبة إعادة تأهيل الموقع القائم وتوفير المنشآت الاضافية اللازمة لطبيعة العمل (منامات ، استراحات ، مطعم ، خدمات صحية ....الخ) تحديث الانظمة التقنية وفقا لاحدث التطورات التكنولوجية (انظمة الاتصال ، المراقبة ، التتبع،	المالك مديرية الهندسة
	المدى الزمني ٢٠٢٥
	مؤشرات الأداء نسبة انجاز المشروع
	الشركاء مديرية الرقابة الصحية / دائرة الدراسات والتصميم / د. الاشراف وادارة المشاريع / دائرة العطاءات / دائرة الموازنة / المقاول / وحدة المختبرات الانشائية / دائرة الزراعة
	الموازنات المطلوبة ١,٣٠٠,٠٠٠ دينار

الغاية السادسة : اسطول نقل ومرافق آمنة ومستدامةوصديقة للبيئة

الهدف الإستراتيجي الثاني :رفع جاهزية وكفاءة اسطول امانة عمان

(٢-١)رفع كفاءة الكوادر الفنية	
يتم من خلال عقد توريد المركبات من قبل الشركات المورد ا تدريب عدد من الفنيين على عمليات الصيانة و الاصلاح للأسطول الجديد لغاياترفع جوده الإصلاحات والتعامل مع المركبات الحديثة وسرعه انجاز الإصلاح	المالك: دائرة المركبات
	المدى الزمني: ٢٠٢٢
	مؤشرات الأداء: عدد الفنيين المدربين
	الشركاء: الموردين
	الموازنات المطلوبة: لا توجد كلف

(٢-٢)رفع وعي مشغلي اسطول امانة عمان نحو قيادة أمنة و التشغيل الامثل	
تم اطلاق هذه المبادرة بهدفرفع وعي مشغلي الاسطول في امانة عمان بسبب الممارسات الغير آمنة من قبلهم و بهدف تخفيض الحوادث والمخالفات على مركبات واليات الامانة	المالك دائرة النقل والتزويد
	المدى الزمني ٢٠٢٢-٢٠٢٦
	مؤشرات الأداء – نسبة الرفع في وعي المشغلين – معدل حوادث اسطول امانة عمان والمسبب امانة عمان. – عدد الحوادث التي مسبباتها اسطول امانة عمان / عدد الحوادث الكلي)
	الشركاء -
	الموازنات المطلوبة لا توجد كلف

(٣-٢) تأهيل هناجر الاصلاحات في دائرة المركبات	
استبدال الساحات المكشوفة بهناجر اصلاح تتوفر فيها شروط السلامة العامة في دائرة المركبات و لضمان تأمين بيئة عمل مناسب للفنيين و لتنفيذ عمليات الصيانة و الاصلاح	المالك دائرة المركبات
	المدى الزمني ٢٠٢٥-٢٠٢٦
	مؤشرات الأداء نسبة انجاز تأهيل هناجر الاصلاح
	الشركاء دائرة العطاءات دائرة الدراسات والتصميم
	الموازنات المطلوبة ١٠٠٠٠٠٠ دينار

(٤-٢) تحديث وتطوير واعادة تأهيل اسطول امانة عمان والتحول لاستخدام سيارات الكهرباء الهجينة	
بهدف توحيد طراز وانواع المركبات والاليات العاملة ضمن اسطول امانة عمان وضمن المواصفات العالمية ووفق التوجهات الحكومية لترشيد النفقات بهدف خفض الكلف التشغيلية (الاصلاح والصيانةواستهلاك المحروقات ...) من خلال احلال اسطول حديث واخراج المتهالك من الخدمة. كما سيتم ادخال عدد من مركبات العاملة بشكل كلي على الكهرباء وصديقة للبيئةبهدفرفع سوية اسطول الركوب بأمانة عمان والتماشي مع اخر المواصفات للمركبات وفق التوجهات الحكومية	المالك دائرة المركبات + دائرة الاليات
	المدى الزمني ٢٠٢٢-٢٠٢٦
	مؤشرات الأداء نسبة الانجاز من تحديث الاسطول
	الشركاء دائرة العطاءات / دائرة المالية / الموردين
	الموازنات المطلوبة ٢٨٠٠٠٠٠٠دينار

(٢-٥)رفع معايير تنفيذ عمليات الصيانة	
بهدف تطوير و تحسين عمليات الصيانة و الاصلاح ورفع شروط السلامة العامة سيتم العمل على ادخال اجهزة و ادوات جديدة و حديثة لضمان سرعة انجاز الإصلاحات وجودتها للمركبات والاليات	المالك دائرة المركبات + دائرة الاليات
	المدى الزمني ٢٠٢٣
	مؤشرات الأداء عدد الاجهزة التي سيتم شراؤها لغايات تحسين عملية الصيانة
	الشركاء الموردين و الدائرة المالية
	الموازنات المطلوبة ٥٠٠٠٠دينار

الغاية السابعة: مدينة مرنة تتكيف مع الازمات والظروف الطارئة

الهدف الإستراتيجي الاول : تحسين ورفع كفاءة وجاهزية ادارة الازمات والطوارئ في امانة عمان

(١-١) مبادرة انشاء مبنى الطوارئ والازمات	
تسعى أمانة عمان لإنشاء مركز طوارئ وادارة أزمات بأحدث المواصفات العالمية مزود بكافة الانظمة الذكية والحديثة ومواكبة أفضل التقنيات والمستجدات العالمية في هذا المجال وسيكون المركز موقعا للمراقبة والسيطرة والإدارة لكل من: أنظمة النقل العاملة (باص عمان، الباص السريع، الباصات المغذية.... إلخ). ولشبكات تصريف مياه الامطار القائمة) وفي حالات الطوارئ الخارجة عن المألوف (الزلازل، الفيضانات، الاوبئة ...لاقدر الله) من خلال الربط مع كافة مراكز الطوارئ وادارة الازمات القائمة لدى الجهات الشريكة ونظام تتبع المركبات الكترونيا ونظام تتبع الحركة المرورية ونقاط الازدحام المروري ونظام البيئة واستمرارية نظافة المدينة.	المالك مديرية الهندسة
	المدى الزمني ٢٠٢٤
	مؤشرات الأداء مبنى الطوارئ وادارة الازمات
	الشركاء دائرة الدراسات والتصميم / د. الاشراف وادارة المشاريع / دائرة عمليات المرور / دائرة التنفيذ / دائرة العطاءات / دائرة الموازنة / المقاول / وحدة المختبرات الانشائية
	الموازنات المطلوبة ٨,٠٠٠,٠٠٠ دينار (تمويل خارجي)

(١-٢) بناء خطط استمرارية الاعمال	
بناء نماذج خاصة بأمانة عمان لخطط استمرارية الاعمال في جميع القطاعات بحيث تتضمن حصر المخاطر الاستراتيجية وخطة الاستجابة الفورية للمخاطرالاستراتيجية ضمن مسؤولية امانة عمان كما وتتضمن حصر كافة الخدمات والعمليات وتصنيفها من حيث الانقطاع عن الاعمال المقبول بالإضافة لحصر كافة مرافق ومباني وكوادر ومعدات ووسائل الاتصال في امانة عمان وخطط العمل البديلة لاستمرارية تنفيذ الاعمال وتعبئتها من خلال فريق العمل المتخصص وتعميمها وتجهيز كافة متطلبات تنفيذ تلك الخطط وضمان استمراريتها و ديمومتها	المالك لجنة ادارة الازمات والطوارئ في امانة عمان
	المدى الزمني: ٢٠٢٢-٢٠٢٤
	مؤشرات الأداء عدد خطط استمرارية الاعمال
	الشركاء المركز الوطني للأمن وادارة الازمات/كافة الوحدات التنظيمية في امانةعمان/الدفاع المدني/ادارة السير / الامن العام /وزارة الصحة/ الموطنين/المركز الوطني للأمن السيبراني
	الموازنات المطلوبة: لا يوجد

(١-٣) بناء خطط لإدارة الازمات في امانة عمان	
يعنى هذا المشروع ببناء خطط لإدارة الازمات في امانة عمان من خلال تحديد المخاطر الرئيسية التي تواجه امانة عمان وتقييم المخاطر الرئيسية.ووضع سناريوهات لإدارة الازمات بناءً على المخاطر والتنسيق مع كافة المعنيين بخصوص بناء خطط ومتطلبات ادارة الازمات لمدينة عمان وفق مسؤولية امانة عمان وتجهيز كافة الاحتياجات اللازمة لتنفيذ تلك الخطط بحيث يتم بناء خطط لإدارة الازمات المتعلقة بالتغيرات المناخية وخطط لإدارة الازمات المتعلقة بالمرور والبيئة والصحة وخطط اخرى بالتعاون والتشارك مع المعنيين بالمركز الوطني لإدارة الازمات بحيث تكون امانة عمان جهة داعمة لإدارة الازمات لمدينة عمان. بالإضافة الى تحديد الادوات والادوار ومستويات التنفيذ في امانة عمان والشركاء الداخليين والخارجيين.	المالك لجنة ادارة الازمات والطوارئ في امانة عمان
	المدى الزمني ٢٠٢٢-٢٠٢٥
	مؤشرات الأداء عدد الاستراتيجيات
	الشركاء المركز الوطني للأمن وادارة الازمات/كافة الوحدات التنظيمية في امانةعمان/الدفاع المدني/ادارة السير / الامن العام /وزارة الصحة/ الموطنين/المركز الوطني للأمن السيبراني / الجهاز الاعلامي
	الموازنات المطلوبة لا يوجد

(٤-١) الدراسات المائية الخاصة بأنظمة التحذير المبكر للفيضانات وتركيبها	
يهدف هذا المشروع الى عمل دراسات مائية خاصة بمياه الامطار والفيضانات وتحديد البؤر الساخنة التي قد تشكل خطورة على السلامة العامة في المواسم المطرية وبناءًعلى هذه الدراسات يتم تركيب اجهزة انذار مبكر في المجاري المائية والعبارات من اجل إطلاق انذارات مبكرة تكون موجهة لصناع القرار وللمواطنين لاتخاذ القرارات المناسبة قبل حدوث الكوارث	المالك مديرية الطرق
	المدى الزمني ٢٠٢٣-٢٠٢٦
	مؤشرات الأداء الدراسة الفنية عدد انظمة التحذير المبكر للفيضانات
	الشركاء منظمة الامم المتحدة/ الحكومة الالمانية / الحكومة اليابانية / الجامعات الحكومية / وزارة المياه / دائرة الارصاد الجوية / المركز الجغرافي الملكي / وزارة البيئة
	الموازنات المطلوبة ٢ مليون دينار (تمويل خارجي)

الغاية الثامنة : اعمار منظم

الهدف الإستراتيجي الاول : رفع كفاءة الرقابة على الإعمار في المدينة

(١-١) اتمتة عمليات التفتيش الخاصة برقابه الاعمار	
انشاء نظام تفتيش موحد لرقابة الاعمار وزيادة التنسيق والتكامل فيما بين اقسام الرقابةالتابعة للمناطق ودائرة الرقابة وذلك للحد من تداخل الصلاحيات بين الجهتين استنادا للقوانين والأنظمة والتشريعات الخاصة برقابة الاعمار وذلك لرفع جودة ونوعية الخدمات المتعلقة برقابة الاعمار في جميع المناطق التابعةلأمانة عمان ومراقبة جميع انشطة اعمال الاعمار ومنع التجاوزات والتعديات والاشراف على اصدار تصاريح البناء و الحفر والهدم لإزالة جميع التشوهات المخالفة او التي تشكل خطورة ومتابعة تشييد المباني وفقا للتراخيص الإنشائية وطرح الانقاض في المكبات المرخصة ومنع المكاره الناتجة عن طرح الانقاض والأبنية والمركبات المهجورة اضافه الى متابعة المشاريع الكبرى والحفريات وذلك لمنع الانهيارات واية مخاطر قد تؤثر على السلامة العامة واتخاذ الاجراءات القانونية بحق المخالفين .	المالك: دائرةرقابة الاعمار المدى الزمني: ٢٠٢٢- ٢٠٢٣ مؤشرات الأداء عدد العمليات المؤتمتة الشركاء دائرة تكنولوجيا المعلومات /دائرة التميز / محكمة امانة عمان/نقابة لمهندسين/نقابة المقاولين/ وزارة الاشغال العامة الموازنات المطلوبة: 50,000 دينار

(١-٢) تفعيل الية الرقابة الإلكترونية على قلابات طرح الطمم من خلال التتبع الالكتروني بالشراكة مع دائرة السير	
يأتي مشروع تفعيل الية الرقابة على قلابات طرح الطمم من خلال التتبع الإلكتروني بالشراكة مع دائرة السير للحد من ظاهرة طرح الطمم والانقاض العشوائي والتي تعد سبب رئيسي في إغلاق شبكات الصرف الصحي والتسبب في فيضانات الشوارع خاصة في فصل الشتاء ولمنع المكاره الناتجة عن ذلك بهدف الحفاظ على السلامة العامة وللتأكيد على طرح الطمم في المكبات المرخصة وتخفيف العبء على مديريةرقابة الاعمار في عملياترفع و نقل والتي يتم القاؤها من قبل اصحاب القلابات الانقاض والسيارات المهجورة التي يتم طرحها عشوائيا حيث يتم ربط الآليات /القلابات من خلال نظام التتبع الإلكتروني	المالك دائرةرقابة الاعمار المدى الزمني ٢٠٢٣-٢٠٢٦ مؤشرات الأداء عدد الاليات المربوطة بالنظام الشركاء دائرة السير /وحدة التتبع الالكتروني /دائرة عمليات المرور الموازنات المطلوبة 500,000 دينار

(١-٣) تحديث قواعد البيانات للأبنية المخالفة على نظام GIS	
يهدف هذا المشروع الى معرفة المخالفات التي تتم بعد الحصول على التراخيص او الغير مرخصة من اجل معرفة تركز المخالفات التي تساهم في تعديل الانظمة و القوانين الناظمة للعمل و اتخاذ القرارات المناسبة و يتم تحديد المخالفات من خلال جولات ميدانية لاقسام رقابة الا عمار بعد معرفة التراخيص الممنوحة و عكسها على طبقات على نظام GIS.	المالك دائرةرقابة الاعمار
	المدى الزمني ٢٠٢٢-٢٠٢٦
	مؤشرات الأداء عدد الاحياء المنجزة
	الشركاء دائرة تراخيص الابنية/دائرة نظم المعلومات الجغرافية
	الموازنات المطلوبة لا يوجد

الغاية التاسعة: ادارة نفايات متكاملة بالشراكة مع القطاع الخاص

الهدف الإستراتيجي الاول : تحسين إدارة النفايات الصلبة بالشراكة مع القطاع الخاص

(١-١) تطويرمحطة شرق عمان	
محطة شرق عمان التحويلية هي محطة نفايات تحويلية واحدة تخدم جميع مناطق امانة عمان بطاقة استيعابية تبلغ حوالي ٣٥٠٠ طن يوميا ، حيث يتم استقبال النفايات من جميع مناطق أمانة عمان يوميا وعلى مدار ٢٤ساعة ، و سيتم اعادة تأهيل محطة شرق عمان التحويلية وتحويلها الى النظام المغلق الكامل وهو عبارة عن مكبس داخل حاوية الشاحنة مغلقة بالكامل بحيث يتم تفريغ النفايات مباشرة داخل هذه الحاوية ويتم كبسها بالمكبس لحين وصولها للسعة الاستيعابية ومن ثم يتم نقل هذه النفايات الى مكب الغباوي ويبلغ عدد الاليات العاملة لنقل النفايات من المحطة الى مكب الغباوي حوالي ٥٠ الية (تريلات) منها النظام المغلق مكبس والنظام الفاتح للمحافظة على البيئة بالإضافة الىرفع الطاقة الاستيعابية اليومية للمحطة بواقع ١٥٠٠ طن حيث تصبح الطاقة الاستيعابية للمحطة ٥٠٠٠ طن	المالك: دائرة معالجة النفايات المدى الزمني: ٢٠٢٢- ٢٠٢٣ مؤشرات الأداء القدرة الاستيعابيةللمحطة الشركاء دائرة العطاءات/بنك الاعمار الأوروبي / مديرية الهندسة الموازنات المطلوبة: ٥ مليون دينار تمويل خارجي

(١-٢) فرز وتدوير ومعالجة النفايات الصلبة (GIZ/KFW)	
يستهدف هذا المشروع النفايات السكنة في مدينة عمان ويهدف إلى تقليل النفايات الواردة إلى مكب النفايات عن طريق إعادة تدويرها من خلال الفصل الإلزامي للنفايات السكنية وهي الورق والكرتون والنفايات العضوية والعبوات بمختلف انواعها من المصدر والمساعدة في تطوير أسواق للمنتجات المعاد تدويرها وتوفير حوافز لإعادة تدوير النفايات وسيتم انشاء منشأة ميكانيكية- بيولوجية لمعالجة النفايات العضوية بطاقة انتاجية مبدئية تصل إلى ٢٣٩ طن/يومياً بالشفت الواحد وسيتم من خلاله انشاء مرافق لإنتاج السماد العضوي، ويهدف المشروع ايضا لإنشاء مركز تدريبي معني بتدريب وتأهيل الموظفين والفنيين في الامانة على عمليات الفرز من المصدر وكيفية معالجة النفايات العضوية وانتاج السماد في المرافق المخصصة لذلك خلال فترة المشروع.	المالك: دائرة الدراسات والتوعية البيئية المدى الزمني ٢٠٢٢-٢٠٢٥ مؤشرات الأداء - كمية النفايات المفروزة - كمية النفايات المعالجة الشركاء وزاره البيئة / GIZ / KFW الموازنات المطلوبة 23,000,000 دينار تمويل خارجي

(١-٣) مشروع اعادة تدوير النفايات من القطاع التجاري	
تعد مدينة عمان من أكبر محافظات المملكة وتضم ٥٠٪ من السكان المقيمين في المملكة، وتعد مركز تنموي وتجاري وثقافي وصناعي رئيسي، وتقوم أمانة عمان الكبرى بدورها كأكبر بلدية في المملكة في تقديم خدمات تنظيف الشوارع وجمع ونقل ومعالجة النفايات البلدية الصلبة الناتجة يوميا عن القطاعات السكنية والتجارية والصناعية الواقعة ضمن حدودها حيث يتبع لها ٢٢ منطقة واستنادا للاستراتيجية الوطنية لإدارة النفايات الصلبة، فإن معدل إنتاج الفرد الواحد للنفايات في ازدياد ويشمل ذلك الزيادة المتسارعة في كميات النفايات التجارية، وهذا يعني ارتفاع معدل النفايات التي تقوم أمانة عمان بطمرها في مكب النفايات، مما يؤدي إلى المساهمة في ظاهرة التغير المناخي وسرعة انتهاء العمر الافتراضي لمكب النفايات، ومن هنا جاءت الحاجة لتطوير الاطار الاستراتيجي لإعادة تدوير النفايات الصلبة التجارية لأمانة عمان الكبرى بهدف تحقيق العديد من الفوائد البيئية والاقتصادية والاجتماعية والحفاظ على عمان كمدينة مرنة ومستدامة وخضراء. ويمكن تلخيص فوائد برامج إعادة التدوير للنفايات بما يلي: • خلق فرص عمل: يمكن للاستثمارات الصغيرة في جمع المواد القابلة لإعادةالتدوير والاسترداد أن تنتج فوائد حقيقية للمجتمع في خلق فرص عمل في البرامج المختلفة. • توفير المال: عن طريق تحويل المواد القابلة لإعادة التدوير والاسترداد عن المكب، ويتم أيضا تحقيق فوائد اقتصادية فورية من خلال تخفيض رسوم التخلص من النفايات وبيع المواد القابلة لإعادة التدوير. • انخفاض التكاليف التي تتحملها المدينة لإدارة النفايات في حال تطبيق منظومة إعادة التدوير حيث تقلل إعادة التدوير من تكاليف التخلص من النفايات نظرا لمحدودية مساحة مكبات النفايات وعدم القبول المتزايد لمرافق حرق النفايات.كما يتيح الجمع الانتقائي/ المنفصل للنفايات الاستغلال الأكثر كفاءة للموارد التي يمكن إعادة استخدامها أو "تكرارها» في دورة الانتاج. • المنافع الاجتماعية: يمكن لمبادرات تنظيم قطاع إعادة التدوير أن تسهم في تحسين القبول المجتمعي للعاملين في إعادة التدوير وتحسين ظروف العمل للعاملين في هذا المجال والذين ينتمون بمعظمهم للفئات المهمشة. • المساهمة في دعم المشاريع الصغيرة والمتوسطة القائمة على استعمال السلع القابلة لإعادة التدوير بحيث تكون قابلة للاستمرار والتوسع. • الاستدامة المناخية والبيئية: بالإضافة إلى تقليل انبعاثات غازات الاحتباس الحراري (خاصة الميثان)، تعمل أنظمة إعادة التدوير على تقليل التأثيرات السلبية للنفايات المطمورة على المياه السطحية والجوفية والروائح ووجود الحشرات والطيور وغيرها من ناقلات الامراض المعدية في المكبات	المالك مديرية البيئة المدى الزمني ٢٠٢٣-٢٠٢٤ مؤشرات الأداء كمية النفايات المفروزة الشركاء USAID الموازنات المطلوبة 12,000,000 دينار (تمويل خارجي)

(٤-١) استحداث مكبات جديدة لمعالجة نواتج الاعمار(الطمم)	
استحداث مكبات جديده خاصه لطرح الطمم والانقاض وذلك بهدف فرز النفايات الصادرة عن الاعمار في المدينة (حفر/ هدم / صيانة /.....) من اجل اعادة تدويرها و فرزها و اعادة استخدامها في انشاء الشوارع و اعادة استخدامها لإنتاج مواد تستخدم في رصف الشوارع و فصل المواد التي يمكن استخدامها في تصنيع البلاط و ما شابه و الحديد بهدف الوصول الى اقل كمية من المخلفات التي يتم طمرها في مكبات مخصصة لهذه الغاية ويتم انشاء مكبين مخصصات لهذه الغاية في موقعين تخدم مختلف مناطق امانة عمان مما سوف ينعكس على تقليل الطرح العشوائي للطمم و المكارة الناتجة عنها	المالك دائرة معالجة النفايات
	المدى الزمني ٢٠٢٣-٢٠٢٦
	مؤشرات الأداء كمية الطمم المعالج
	الشركاء وزارة البيئة/مديرية الهندسة / دائرة العطاءات
	الموازنات المطلوبة ٢ مليون دينار

(٥-١) تحسين برامج التوعية وتعزيز الوعي العام للجمعيات والمتطوعين في نظام ادارة النفايات الصلبة	
يهدف المشروع الى نشر الوعي لسكان عمان و قطاع الاعمال و المدارس و الجمعيات بحيث تركز المحاضرات على ادارة ومعالجة النفايات الصلبة وفرزها واعادة تدويرها للتقليل من الملوثات البيئية والغازات الدفيئة التي تغير المناخ , والتعريف بالنفايات الصلبة وتصنيفها حسب مصدرها وأهم انواعها وخاصه الصناعية منها لاحتوائها على مواد خطره على البيئة (متفجرة .مساعدة على الاشتعال , سامه) بالإضافة الى النفايات الاخرى مثل البلاستيك والكاوتشوك والتي تحتاج الى مدة زمنيه طويله للتخلص منها عن طريق العمليات الطبيعية كما يتم التوعية بالية التعامل مع النفايات من حيث فرزها و اعادة تدويرها و اعادة استخدمها ويتم ذلك بالشراكة مع الجهات المانحة (اكس فام) و المؤسسات المتعاقدة معا	المالك دائرة الدراسات والتوعية البيئية
	المدى الزمني ٢٠٢٢-٢٠٢٦
	مؤشرات الأداء عدد المحاضرات
	الشركاء وزارة البيئة /وزارة التربية والتعليموالتعليم العالي
	الموازنات المطلوبة 500,000دينار تمويل خارجي

(١-٦) عقد شراكات مستدامه مع القطاع الخاص	
يهدف هذا المشروع الى الاستفادة من الكفاءات الإداريةوالتقنية والقدرات التمويلية لدى القطاع الخاص في ادارة النفايات الصلبة والشراكة في ادارة المخاطر المتعلقة في مشاريع ادارةالنفايات بحيث تستند الشراكة مع القطاع الخاص على ترتيبات تعاقديه يتم بمقتضاها قيام القطاع الخاص بالمهام الموكلة اليه في العقود التشاركية تشمل تصميم مشاريع وتمويلها وتشييدها وتشغيلها وصيانتها وخاصة المشاريع التي تركز على فرز النفايات و اعادة تدويرها و اعادة الاستخدام و استخدام النفايات لإنتاج الطاقة و انتاج الاسمدة.	المالك نائب قطاع المناطق والبيئة
	المدى الزمني ٢٠٢٤-٢٠٢٦
	مؤشرات الأداء عدد المشاريع المشتركة
	الشركاء شركة رؤية عمان /النائب الاداري والمالي
	الموازنات المطلوبة لا يوجد

(١-٧) حوكمة ادارة النفايات الصلبة في امانة عمان	
هو مشروع تطوير لشركة يهدف الى اعداد هيكلة واضحة المعالم ومخطط تنظيمي خاص ومحدد بإدارة النفايات الصلبة ضمن الهيكل العام للأمانة. ومقارنة بالمهمة الأصلية، يتمثل الهدف العام الجديد للمشروع فيما يلي: «مساعدة أمانة عمّان الكبرى من أجل إنشاء قطاع تنظيمي خاص بإدارة النفايات الصلبة، يضم وحدات تنظيمية واضحة المعالم ومتناسبة مع البنية التنظيمية للأمانة ويضمن سلسلة من التحسينات التشغيلية، الأمر الذي يحقق الإعداد المؤسسي والتشغيلي الأكثر كفاءة لـ خدمات ادارة النفايات الصلبة التي تقدّمها الأمانة» ويتم ذلك من خلال تنفيذ المهام التالية: • استكمال دراسة الوضع القائم وتحديث البيانات ذات الصلة وإجراء دراسة تفصيلية لتتبع ووصف جميع الأنشطة الحالية المتعلقة بإدارة النفايات تشمل ما يلي: - دراسة التكاليف ومصادر التمويل وتحليل الكلف المباشرة وغير المباشرة لجميع أنشطة إدارة النفايات الصلبة الحالية في عمّان، بما في ذلك الأنشطة التي تديرها أمانة عمان الكبرى والمناطق التابعة لها. - التخطيط لاستحداث قطاع تنظيمي لإدارة النفايات الصلبة يكون واضح المعالم وجيد التنظيم - الإعداد الفعّال لقطاع تنظيمي لإدارة النفايات الصلبة يكون واضح المعالم وجيد التنظيم	المالك مديرية البيئة
	المدى الزمني ٢٠٢٢-٢٠٢٣
	مؤشرات الأداء تقرير التوصيات
	الشركاء دائرة الموارد البشرية / التميز المؤسسي
	الموازنات المطلوبة ٢٠٠,٠٠٠ دينار تمويل خارجي

(٨-١) مشروع انشاء الخلية السادسة / الغباوي	
إنشاء خلايا مكب الغباوي ضمن المشاريع الإستراتيجية لأمانة عمان لغايات تطوير منظومة بنية تحتية متطورة لجمع و نقل و طمر النفايات و فق أحدث الممارسات العالمية والذي يقع على مساحة (2000 دونم). الخلية السادسة واحدة من تسع خلايا تقع ضمن مكب الغباوي، تغطي مساحة 150الف متر مربع تقريبا، تم طرح العطاء بالتعاون مع البنك الأوروبي لإعادة الاعمار والتنمية (EBRD) من خلال منحة وقرض لغايات تأمين مساحات كافية لطمر النفايات للأعوام الخمسة المقبلة، ويتكون العطاء من: • أعمال الحفريات لتجهيز الخلية. • أعمال الردم وتجهيز الطبقات. • أعمال التبطين لحماية المياه الجوفية من العصارة الضارة الموجودة في النفايات. • أعمال كهروميكانيك وتشمل أعمال تصريف العصارة داخل الخلية وضخها الى برك تجفيف العصارة. • أي أعمال مدنية أخرى. وسيتم طرح عطاء انشاء الخلية السابعة لمكب الغباوي عند وصول الخلية السادسة لطاقتها الاستيعابية من النفايات.	المالك: قطاع المناطق والبيئة المدى الزمني: ٢٠٢٢- ٢٠٢٣ مؤشرات الأداء نسبة انجاز المشروع الشركاء دائرة الدراسات والتصميم /دائرة الاشراف وادراة المشاريع/ دائرة عمليات جمع النفايات /دائرة العطاءات /دائرة الموازنة /المقاول/ وحدة المختبرات الانشائية الموازنات المطلوبة ٩,٢٥٠,٠٠٠ دينار تمويل خارجي

(٩-١) مشروع انشاء الخلية السابعة / الغباوي	
إنشاء خلايا مكب الغباوي ضمن المشاريع الإستراتيجية لأمانة عمان لغايات تطوير منظومة بنية تحتية متطورة لجمع ونقل وطمر النفايات وفق أحدث الممارسات العالمية يقع على مساحة (2000 دونم). الخلية السابعة واحدة من تسع خلايا تقع ضمن مكب الغباوي، تغطي مساحة معينة، مقسمة الى مرحلتين بالتساوي تشمل أعمال: - الأعمال المدنية وتشمل أعمال الحفر والردم حسب المخططات - أعمال التبطين وتشمل تغطية مساحة الخلية بمواد تبطين ذات مواصفات خاصة تغطي كامل مساحة الخلية. أعمال كهروميكانيك وتشمل أعمال تصريف العصارة داخل الخلية وضخها الى برك تخفيف العصارة.	المالك قطاع المناطق والبيئة المدى الزمني ٢٠٢٦ مؤشرات الأداء نسبة انجاز المشروع الشركاء دائرة الدراسات والتصميم /دائرة الاشراف وادراة المشاريع/ دائرة عمليات جمع النفايات /دائرة العطاءات / دائرة الموازنة /المقاول/ وحدة المختبرات الانشائية الموازنات المطلوبة ٦,٠٠٠,٠٠٠ دينار تمويل خارجي

الغاية العاشرة : عمان خضراء مستدامه زراعيا

الهدف الإستراتيجي الاول : انشاء وتطوير الحدائق والمتنزهات وزيادة المناطق الخضراء

(١-١) استخدام المياه الرمادية من الوحدات الصحية في حدائق الاحياء لسقاية النباتات في الحدائق عدد ٥ في كافة المراكز	
من منطلق المسؤولية بترشيد استخدام الموارد المائية و المحافظة عليها و نظراً لتغير المواسم المطرية نحو الجفاف فكان لابد من البدء بالعمل على اعادة استخدام المياه في بعض المواقع التي سيتم اختيارها لمبادرة الحدائق الحضرية	المالك دائرة الزراعة
	المدى الزمني ٢٠٢٢-٢٠٢٦
	مؤشرات الأداء عدد الحدائق التي تستخدم المياه الرمادية
	الشركاء :لا يوجد
	الموازنات المطلوبة 15,000 دينار

(١-٢) المحافظة على الاشجار التاريخية والمعمرة في مدينة عمان	
تهدف المبادرة الى المحافظة واحياء الاشجار التاريخية في مدينة عمان حيث يوجد اشجار معمرة يزيد عمرها عن ٥٠ عام فكان من الضروري متابعتها للحفاظ عليها	المالك دائرة الزراعة
	المدى الزمني ٢٠٢٢-٢٠٢٦
	مؤشرات الأداء عدد الاشجار التاريخية والمعمرة
	الشركاء وزارة الزراعة / المركز الوطني للبحوث الزراعية ونقل التكنولوجيا
	الموازنات المطلوبة 20,000 دينار

(3-1) برنامج تأهيل حدائق حضرية ضمن حدائق الاحياء في كافة المراكز عدد(٥)	
مـع التوجهـات لإشـراك المجتمـع المحلـي ضمـن المبـادرات تـم طـرح هـذه المبـادرة لإفـادة متلقـي الخدمـة في طـرق الزراعـة للنباتـات ضمـن المراكـز الخمـس التابعـة لدائـرة الزراعـة	المالك دائرة الزراعة
	المدى الزمني ٢٠٢٢-٢٠٢٦
	مؤشرات الأداء عدد الحدائق الحضرية المؤهلة
	الشركاء لايوجد
	الموازنات المطلوبة 135,000 دينار

(4-1) تأهيل حديقة التفوق منطقة المقابلين كحديقة نباتية تعليمية	
تهدف هذه المبادرة الى التوعية والتثقيف الزراعي وتعزيز المفاهيم البيئية لمتلقي الخدمة عن طريق عرض النباتات المحلية المناسبة لبيئة مدينة عمان وادخال بعض تقنيات وعناصر البناء الاخضر للبيئة وستكون هذه الحديقة الاولى من نوعها وموجهة لجميع فئات المجتمع في المدينة	المالك دائرة الزراعة
	المدى الزمني ٢٠٢٣-٢٠٢٤
	مؤشرات الأداء نسبة تأهيل الحديقة
	الشركاء قطاع الاشغال
	الموازنات المطلوبة ٧٥٠٠٠٠دينار

(٥-١) برنامج تأهيل وتطوير ٦ حدائق	
العمل على تأهيل وتطوير ٦ حدائق (حديقة الشهيد محمد الحنيطي /حديقة مبنى اليرموك /حديقة الجويدة حي البابر / حديقة حسين خواجا /حديقة خليل الرحمن /حديقة النبعة) وذلك من خلال موازنة الدائرة حيث يقوم بعملية التأهيل كوادر اقسام الدائرة وذلك للمحافظة على استدامة الحدائق وزيادةرضى متلقى الخدمة	المالك دائرة الزراعة
	المدى الزمني ٢٠٢٢-٢٠٢٤
	مؤشرات الأداء عدد الحدائق المؤهلة
	الشركاء لايوجد
	الموازنات المطلوبة 220000دينار

(٦-١) تطوير مشتل القادسية لزيادة انتاج الاشتال	
تماشيا مع خطة دائرة الزراعة لزيادة الانتاج في المشاتل كانت دراسة خطة تطوير مشتل القادسية لاستيعاب الانتاج المنوي زيادته لتغطية احتياجات مشاريع الدائرة	المالك دائرة الزراعة
	المدى الزمني ٢٠٢٣
	مؤشرات الأداء نسبة تطوير المشتل
	الشركاء لايوجد
	الموازنات المطلوبة ٨٠٠٠٠دينار

(٧-١) برنامج إنشاء متنزه جديد عدد (٢) / متنزه الملكة نور المقابلين/ متنزه مرج الحمام	
أولا : إنشاء متنزه الملكة نور الكائن بمنطقة المقابلين بمساحته الإجمالية (٢٩) دونم تقريبا ، حيث سيتم العمل على زيادة أعداد الأشجار المزروعة وزراعة الفراغات ورفع نسبة المساحات الخضراء بالموقع بالإضافة لإنشاء مرافق صحية وتركيب سياج بمحيطه وتركيب وحدات إنارة داخلية ومحيطة ، إنشاء ملاعب وألعاب للأطفال ، إنشاء مواقف السيارات ، إنشاء شوارع وتعبيدها ، صيانة مبنى الإدارة والأمن والحماية وتوسعتها ، وضع أثاث التنزه بالموقع (جلسات ، مناقل شواء ، أسلال نفايات ...) ، افتتاحه أمام المواطنين وليكون متنزها جديدا بمنطقة جنوب عمان. ثانياً: إنشاء متنزه جديد بمساحة لا تقل عن (٧٠) دونما على أقل تقدير بمنطقة مرج الحمام بإحدى المواقع المستهدفة والتي سيتم اختيارها بناءً على الدراسات التي سيتم إجراءها بالخصوص ، حيث سيتم العمل على زيادة أعداد الأشجار المزروعة وزراعة الفراغات ورفع نسبة المساحات الخضراء بالموقع بالإضافة لإنشاء مرافق صحية وتركيب سياج بمحيطه وتركيب وحدات إنارة داخلية ومحيطة ، إنشاء ملاعب وألعاب للأطفال ، إنشاء مواقف السيارات ، إنشاء شوارع وتعبيدها ، صيانة مبنى الإدارة والأمن والحماية وتوسعتها ، وضع أثاث التنزه بالموقع (جلسات ، مناقل شواء ، أسلال نفايات ...) ، افتتاحه أمام المواطنين وليكون متنزها جديدا بمنطقة جنوب عمان.	المالك دائرة المتنزهات ومكافحة التصحر
	المدى الزمني 2025
	مؤشرات الأداء عدد المتنزهات المنشأه
	الشركاء دائرة الزراعة / دائرة صيانة وإدامة المباني / دائرة الإنتاج / دائرة صيانة الطرق / دائرة التنفيذ / دائرة العطاءات والمشتريات / وزارة الزراعة
	الموازنات المطلوبة ٢٠٥٠٠٠ دينار

(٨-١) إنشاء مناطق آمنة للطيور (متنزه عمان القومي + متنزه غمدان)	
تنفيذ مناطق آمنة للطيور تتصف بالمأوى الآمن والملائم للحفاظ عليها يحتوي على أعشاش وبحيرات صناعية مناسبة ومناطق رطبة ومناطق دافئة وحزام نباتي يساعد للعيش والتكاثر وتوفير الغذاء لها وبيئة مناسبة للتغذية ولتكون مكانا لتجمع وتكاثر أنواع مختلفة من الطيور ، حيث سيتم الاستفادة من هذا العمل برفع مستوى الخدمات الترفيهية المقدمة لمتلقي الخدمة (المتنزهين) والخدمات العلمية المقدمة للفئات التي تقوم بعمل البرامج التدريبية والتعليمية و الدراسات المختلفة من المجتمع المحلي (طلاب المدارس والجامعات والمهتمين بهذا الشأن) .	المالك دائرة المتنزهات ومكافحة التصحر
	المدى الزمني ٢٠٢٢ -٢٠٢٣
	مؤشرات الأداء عدد المناطق الامنة للطيور المنفذة
	الشركاء دائرة الإنتاج / دائرة التنفيذ / دائرة صيانة وإدامة المباني / دائرة العطاءات والمشتريات / الجمعية الملكية لحماية الطبيعة
	الموازنات المطلوبة ٢٠٠٠٠دينار

(٩-١) برنامج زراعة (٣٧٧) دونم (المرقب، متنزه غمدان، مكبات الانقاض، وادي القطار)	
زراعة ما يقارب (٣٧٧) دونم بهدف مكافحة التصحر وزيادة المساحات الخضراء في المناطق المخصصة داخل حدود أمانة عمان الكبرى وعلى مدار السنوات القادمة ذلك تحقيقا للرؤيا الملكية وتوجيهات الإدارة العليا بأمانة عمان الكبرى (عمان خضراء) وتحقيق الأهداف دائرة المتنزهات ومكافحة التصحر وتحقيقا لأهداف التنمية المستدامة وضمان تحقيق نصيب الفرد من الأجيال القادمة، حيث سيتم العمل كالآتي: • زراعة (١١٢) دونم في (مشروع جديد بالمرقب / مساحة جديدة بغمدان) عام ٢٠٢٢. • زراعة فراغات (٢٥) دونم ضمن (٢٠٠) دونم بمكبات الأنقاض عام ٢٠٢٣. • زراعة (٩٠) دونم (مرحلة جديدة بوادي القطار) عام ٢٠٢٤. • زراعة (١٥٠) دونم (مرحلة جديدة بوادي القطار) عام ٢٠٢٦.	المالك دائرة المتنزهات ومكافحة التصحر
	المدى الزمني ٢٠٢٢ -٢٠٢٦
	مؤشرات الأداء كمية المساحات الخضراءالمزروعةالجديدة
	الشركاء دائرة الزراعة/ دائرة العطاءات والمشتريات/ وزارة الزراعة
	الموازنات المطلوبة ٣٢٠٠٠دينار

(١٠-١) إنشاء ملاعب أطفال عدد (١٧)	
إنشاء مناطق مخصصة لاستمتاع وأمان الأطفال ومجهزة بالألعاب المختلفة ذات بيئة نشطة وترفيهية متكاملة ويتوفر فيها كافة متطلبات السلامة العامة وتهدف لقيام الأطفال بتنفيذ نشاطاتهم المختلفة ضمن برامج إرشادية وتوعوية ومن خلال أدوات والعاب ومساحات آمنة للعب ويستفاد منها برفع نسبة إقبال المتنزهين وأطفالهم للمتنزهات العامة	المالك دائرة المتنزهات ومكافحة التصحر
	المدى الزمني ٢٠٢٢ -٢٠٢٦
	مؤشرات الأداء عدد ملاعب الاطفال المنفذة على الواقع
	الشركاء دائرة الزراعة / مدينة الملك عبد الله الثاني الرياضية/ دائرة صيانة وإدامة المباني / دائرة التنفيذ / دائرة صيانة الطرق / دائرة الإنتاج / مراكزها الثقافية / دائرة المرافق والبرامج الرياضية / دائرة العطاءات والمشتريات
	الموازنات المطلوبة ١٧٠٠٠دينار

(١-١١) إنشاء ملاعب لياقة بدنية للأطفال عدد (٣) / متنزه عمان القومي ومتنزه غمدان وغابة الحسن / طارق	
إنشاء ملاعب لياقة بدنية للأطفال ضمن ساحات وصالات رياضية متخصصة ومغلقة تساعد الأطفال على التنامي والرعاية الرياضية وتعزز من قدراتهم الجسمانية المختلفة وتشجع هذه الملاعب المريحة والآمنة على التنشئة الاجتماعية وإدخال السرور والرفاهية لدى المتنزهين وأطفالهم ، حيث أن تلك الملاعب وحسب الدراسات العالمية أثبتت أنها تعطي الأطفال فرصة للاستفادة من طاقاتهم ومهمة للنشاط البدني للأطفال وتعطي للأطفال فرص لاستكشاف الألعاب الممتعة والأنشطة المحفزة البرية ، علما بأن هذه الملاعب دائمة الاستخدام خلال أيام وفصول السنة المختلفة بغض النظر عن الظروف الجوية	المالك: دائرة المتنزهات ومكافحة التصحر المدى الزمني: ٢٠٢٢ -٢٠٢٤ مؤشرات الأداء عدد ملاعب اللياقة البدنيةالمنفذة على الواقع الشركاء دائرة الزراعة / مدينة الملك عبد الله الثاني الرياضية / دائرة صيانة وإدامة المباني / دائرة التنفيذ / دائرة صيانة الطرق / دائرة الإنتاج / مراكز زها الثقافية / دائرة المرافق والبرامج الرياضية / دائرة العطاءات والمشتريات الموازنات المطلوبة ٤٥٠٠٠دينار

(١-١٢) تأهيل (٤) متنزهات / يعقوب السلطي / الاستقلال / خالد بن الوليد / المرقب	
- تأهيل متنزه يعقوب السلطي الكائن بمنطقة المقابلين بمساحته الإجمالية (٢٤) دونم تقريبا ، حيث سيتم العمل على زيادة أعداد الأشجار المزروعة وزراعة الفراغات ورفع نسبة المساحات الخضراء بالموقع بالإضافة لعمل صيانة شاملة متكاملة للمرافق الصحية والسياج المحيط والإنارة الداخلية والمحيطة ورفع أعداد وحدات الإنارة ، صيانة الملاعب وألعاب الأطفال وإنشاء مواقع ألعاب جديدة للأطفال ، صيانة وزيادة مواقف السيارات ، صيانة الشوارع وتوسعتها وتعبيدها ، صيانة مبنى الإدارة والأمن والحماية وتوسعتها ، صيانة وزيادة أعداد أثاث التنزه (جلسات ، مناقل شواء ، أسلال نفايات ...) - تأهيل متنزه الاستقلال الكائن بمنطقة بدر الجديدة بمساحته الإجمالية (٥٣) دونم تقريبا ، حيث سيتم العمل على زيادة أعداد الأشجار المزروعة وزراعة الفراغات ورفع نسبة المساحات الخضراء بالموقع بالإضافة لعمل صيانة شاملة متكاملة للمرافق الصحية والسياج المحيط والإنارة الداخلية والمحيطة ورفع أعداد وحدات الإنارة ، صيانة الملاعب وألعاب الأطفال وإنشاء مواقع ألعاب جديدة للأطفال ، صيانة وزيادة مواقف السيارات ، صيانة الشوارع وتوسعتها وتعبيدها ، صيانة مبنى الإدارة والأمن والحماية وتوسعتها ، صيانة وزيادة أعداد أثاث التنزه (جلسات ، مناقل شواء ، أسلال نفايات ...) - تأهيل متنزه المرقب الكائن بمنطقة النصر بمساحته الإجمالية (٩٦) دونم تقريبا ، حيث سيتم العمل على زيادة أعداد الأشجار المزروعة وزراعة الفراغات ورفع نسبة المساحات الخضراء بالموقع بالإضافة لإنشاء مرافق صحية وتركيب سياج بمحيطه وتركيب وحدات إنارة داخلية ومحيطة ، إنشاء ملاعب وألعاب للأطفال ، إنشاء مواقف السيارات ، إنشاء شوارع وتعبيدها ، صيانة مبنى الإدارة والأمن والحماية وتوسعتها ، وضع أثاث التنزه بالموقع (جلسات ، مناقل شواء ، أسلال نفايات ...) ، افتتاحه أمام المواطنين وليكون متنزها جديدا بمنطقة شرق عمان - تأهيل متنزه خالد بن الوليد الكائن بمنطقة النصر بمساحته الإجمالية (٨٦) دونم تقريبا ، حيث سيتم العمل على زيادة أعداد الأشجار المزروعة وزراعة الفراغات ورفع نسبة المساحات الخضراء بالموقع بالإضافة لإنشاء مرافق صحية وتركيب سياج بمحيطه وتركيب وحدات إنارة داخلية ومحيطة ، إنشاء ملاعب وألعاب للأطفال ، إنشاء مواقف السيارات ، إنشاء شوارع وتعبيدها ، صيانة مبنى الإدارة والأمن والحماية وتوسعتها ، وضع أثاث التنزه بالموقع (جلسات ، مناقل شواء ، أسلال نفايات ...) ، افتتاحه أمام المواطنين وليكون متنزها جديدا بمنطقة شرق عمان	المالك: دائرة المتنزهات ومكافحة التصحر المدى الزمني: ٢٠٢٢-٢٠٢٥ مؤشرات الأداء عدد المتنزهات التي تم اعادة تأهيلها الشركاء دائرة الزراعة / دائرة صيانة وإدامة المباني / دائرة الإنتاج / دائرة صيانة الطرق / دائرة التنفيذ / دائرة العطاءات والمشتريات الموازنات المطلوبة: ٩٥٠٠٠دينار

(١-١٣) الدراسات والخدمات الاستشارية الهندسية لتصميم المرافق لكافة قطاعات الامانة المختصة	
من منطلق سعي أمانة عمان لإنشاء مرافقها الجديدة ولتحديث وتأهيل مرافقها القائمة وفقاً لأفضل وأحدث المستجدات الهندسية و المعايير الفنية و ضمن أحدث الكودات العالمية للتصميم الهندسي وتوفير أفضل الوسائل التكنولوجية وتأمين أساليب السلامة العامة والراحة و الانظمة التقنية و كافة المرافق اللازمة لمستخدمي المباني والمرافق العامة وإعادة تأهيل وتطوير هذه المرافق وفقا لذلك و تشمل أعمال الاستشارات الهندسية المتخصصة ادارة عقد التصميم لكل من: -الدراسات الانشائية المتخصصة للمباني القائمة -الدراسات والفحوصات الانشائية للمواقع الجديدة -تصميم وإعداد وثائق عطاء لإنشاء مباني جديدة متخصصة. -تصميم وإعداد وثائق عطاء انشاء مرافق جديدة (حدائق ، فراغات عامة ،شوارع) وتشمل الاعمال أعمال تنسيق موقع وشبكةري و شبكة حصاد مائي و أعمال انارة و أعمال تبريد وتكييف وتصريف مياه الامطار -تصميم وإعداد وثائق عطاء إعادة تأهيل المرافق القائمة (ابنية ، حدائق ، فراغات عامة) وتشمل الاعمال أعمال تنسيق موقع وشبكةري و شبكة حصاد مائي و أعمال انارة و أعمال تبريد وتكييف وتصريف مياه الامطار	المالك: مديرية الهندسة المدى الزمني: ٢٠٢٢-٢٠٢٦ مؤشرات الأداء: نسبة انجاز المشروع الشركاء دائرة الدراسات والتصميم /دائرةالاشراف وادارة المشاريع /دائرة العطاءات دائرةالموازنة/المقاول/وحدة المختبرات الانشائية الموازنات المطلوبة: مليون دينار

(١-١٤) مشروع إعادة تأهيل حديقة الجبيهة	
يهدف المشروع الى تحقيق خطة عمان خضراء (GCAP) والمساهمة في تحسين البيئة وبما يتوافق مع خطط التغير المناخي (Climate Change) و بتحسين البيئة المبنية تسعى أمانة عمان ومن خلال إعادة تأهيل موقع مدينة الجبيهة الترويحية الى إيجاد حديقة عامة كبرى تخدم منطقة شمال عمان و استدامة هذا الموقع وتأمين كافة الخدمات والمرافق ومتطلبات السلامة العامة ليكون هذا الموقع متنفسا و مساحة آمنة لاحتضان النشاطات المختلفة للمستخدمين (الترفيهية، الاجتماعية، الثقافية) ويتضمن الاعمال إيجاد فراغات حضرية متعددة الاستعمالات داخلية وخارجية ومنها: - مبنى ادارة و قاعات متعددة الاغراض ومكتبة عامة - استحداث مواقع للاستثمار تتضمن محلات تجارية ومطاعم - إنشاء أو صيانة الخدمات العامة و المرافق الصحية القائمة لتشتمل: - عيادة طبية /مركز أمني /مكاتب لقسم البيئة ومستودعات - اعادة انشاء ملاعب أطفال بأرضيات رملية ومطاطية - انشاء ملاعب متعددة الاغراض و ملعب كرة القدم - استحداث موقع لممارسة رياضة التزلج بالعجلات - استحداث مسار لممارسة رياضة المشي و مسار دراجات - انشاء حديقة مرورية وتأهيل المبنى المجاور ليكون مبنى ادارة الحديقة المرورية - أعمال انارة القائمة وفقا لأفضل المعايير العالمية - أعمال بنية تحتية و تصريف مياه امطار وحصاد مائي - أعمال تنسيق موقع و شبكةري	المالك: مديرية الهندسة المدى الزمني ٢٠٢٢-٢٠٢٤ مؤشرات الأداء نسبة انجاز المشروع الشركاء: دائرة الدراسات والتصميم د. الاشراف وادارة المشاريع دائرة العطاءات دائرة الموازنة المقاول:وحدة المختبرات الانشائية دائرة الزراعة الموازنات المطلوبة ١,٦٠٠,٠٠٠ دينار

(١-١٥) تنفيذ الأعمال الفنية لنهاية الممر التاريخي/حدائق الحسين الجزء الأول والثاني	
من منطلق المسؤولية الوطنية وبهدف سرد قصة الاردن و الانجازات التي تمت على كافة الاصعدة (الاقتصادية والطبية والتعليمية ...الخ) ومشاركات قواتها المسلحة الباسلة في كافة اصقاع الارض على الصعد الانسانية والعسكرية تم السير بالدعوة الخاصة لتصميم الاعمال الفنية التي تروي هذه الحكاية الممتدة على تاريخ الاردن الحديث تمهيدا لطرح عطاء لتنفيذها لتكون مقصداً سياحيا وثقافيا للأردنيين وللزوار الاردن من كل مكان	المالك: مديرية الهندسة المدى الزمني: ٢٠٢٢-٢٠٢٦ مؤشرات الأداء: نسبة انجاز المشروع الشركاء دائرة الدراسات والتصميم دائرة الاشراف وادارة المشاريع/د. العطاءات والمشتريات/دائرة الموازنة وحدة المختبرات الانشائية دائرة الزراعة/الاستشاري الموازنات المطلوبة: ٤٦٠٠٠٠دينار

(١-١٦) مشروع اعادة تأهيل حدائق الملك عبدالله الاول ومركز الملك عبدالله الثاني لريادة الاعمال/وادي صقرة/ الجزء الأول	
يهدف المشروع الى تحقيق خطة عمان خضراء (GCAP) والمساهمة في تحسين البيئة وبما يتوافق مع خطط التغير المناخي (Climate Change) و بتحسين البيئة المبنية تسعى أمانة عمان من خلال اعادة احياء حدائق الملك عبدالله الاول وتأهيلها لتكون متنفسا وحديقة عامة لقاطني عمان وزوارها ومساحة لاحتضان النشاطات المختلفة للمستخدمين (الترفيهية، الاجتماعية، الثقافية) ويتضمن التصميم الجديد انشاء مركز الملك عبدالله الثاني لريادة الاعمال والمشروعات الصغرى' ليشكل قيمة مضافة وحاضنة لريادة الاعمال والمشروعات الشبابية في بيئة ابداعية ومبتكرة ومحفزة تلبي طموحات وتوقعات جيل الشباب. تشمل الاعمال : - إيجاد فراغات حضرية متعددة الاستعمالات داخلية وخارجية - مباني ادارة وخدمات عامة ومرافق صحية - مواقف سيارات - إعادة تأهيل المباني القائمة لتحتضن نشاطات ريادية وثقافية واجتماعية وخدماتية - إعادة تأهيل الساحات والممرات القائمة - أعمال تنسيق موقع وشبكةري - شبكة حصاد مائي - أعمال انارة و أعمال تبريد وتكييف - أعمال صرف صحي وتصريف مياه امطار	المالك مديرية الهندسة المدى الزمني ٢٠٢٣-٢٠٢٥ مؤشرات الأداء نسبة انجاز المشروع الشركاء دائرة الدراسات والتصميم /د. الاشراف وادارة المشاريع / دائرة العطاءات/دائرة الموازنة/ المقاول/الاستشاري وحدة المختبرات الانشائية/دائرة الزراعة الموازنات المطلوبة ١٥ مليون دينار

(١-١٧) مشروع اعادة تأهيل حدائق الملك عبدالله الاول ومركز الملك عبدالله الثاني لريادة الاعمال/وادي صقرة/ الجزء الثاني	
يهدف المشروع الى تحقيق خطة عمان خضراء (GCAP) والمساهمة في تحسين البيئة وبما يتوافق مع خطط التغير المناخي (Climate Change) و بتحسين البيئة المبنية تسعى أمانة عمان من خلال اعادة احياء حدائق الملك عبدالله الاول وتأهيلها لتكون متنفسا وحديقة عامة لقاطني عمان وزوارها ومساحة لاحتضان النشاطات المختلفة للمستخدمين (الترفيهية، الاجتماعية، الثقافية) ويتضمن التصميم الجديد انشاء مركز الملك عبدالله الثاني لريادة الاعمال والمشروعات الصغرى' ليشكل قيمة مضافة وحاضنة لريادة الاعمال والمشروعات الشبابية في بيئة ابداعية ومبتكرة ومحفزة تلبي طموحات وتوقعات جيل الشباب. **تشمل الاعمال :** - انشاء مبنى مركز الملك عبدالله الثاني لريادة الاعمال بمساحة ٨٠٠٠ متر مربع (حاضنة ريادة الأعمال). - إعادة تأهيل المباني القائمة لتحتضن نشاطات ريادية وثقافية واجتماعية وخدماتية . - انشاء مباني ادارة وخدمات عامة ومرافق صحية - إيجاد فراغات حضرية متعددة الاستعمالات داخلية وخارجية - تطوير إعادة تأهيل الساحات والممرات القائمة - تطوير وإعادة تأهيل المدرج الخارجي والمرافق التابعة له القائمة - أعمال تنسيق موقع وشبكة ري - أعمال انارة و أعمال تبريد وتكييف - أعمال صرف صحي وتصريف مياه امطار - ١٢.مواقف سيارات	**المالك: مديرية الهندسة** **المدى الزمني: ٢٠٢٣-٢٠٢٤** **مؤشرات الأداء: نسبة انجاز المشروع** **الشركاء** **دائرة الدراسات والتصميم** **د. الاشراف وادارة المشاريع** **دائرة العطاءات** **دائرة الموازنة** **المقاول** **الاستشاري** **وحدة المختبرات الانشائية** **دائرة الزراعة** **الموازنات المطلوبة: ٨مليون دينار**

(١-١٨) مشروع انشاء حديقة وصرح المئوية /ماركا	
عطـــاء انشـاء الصـرح التـذكاري لمئويـة تأسـيس الـدول الاردنيـة والحديقـة المئويـة في منطقـة مـاركا / عمـان علـى قطعـة ارض بمسـاحة 10 دونـم التـي تعـرف حاليـا بحديقـة حمـزة بـن عبـد المطلـب للطيـور. **العناصر الاساسية:** • **مبنى الصرح وخدماته.** • **مبنى المتحف.** • **تصميم الحديقة على ان تشتمل:** - **اللوحات الارشادية والاستدلالية (signage system)** - **اثاث حدائق (park furniture) .** - **مسارات المشي Walking rackوممرات وجلسات مظللة.** - **المناطق الخضراء،الاحواض الزراعية.** - **غرفة حارس و وحدات صحية خارجية (اناث، ذكور)** - **مدخل وساحة المواقف.** - **نظام ري ونظام الحصاد المائي** - **الاعمال الكهربائية و الاعمال الميكانيكية و كاميرات مراقبة .** - **غرفة تحكم للموقع (control room).**	**المالك: مديرية الهندسة** **المدى الزمني: ٢٠٢٢-٢٠٢٣** **مؤشرات الأداء: نسبة انجاز المشروع** **الشركاء** **دائرة الدراسات والتصميم** **د. الاشراف وادارة المشاريع** **دائرة العطاءات** **دائرة الموازنة** **المقاول** **الاستشاري** **وحدة المختبرات الانشائية** **دائرة الزراعة** **الموازنات المطلوبة ٢,٣٠٠,٠٠٠ دينار**

(١-١٩) مشروع انشاء حدائق الملك عبدالله الثاني / المرحلة ٤

يهدف المشروع الى تحقيق خطة عمان خضراء (GCAP) والمساهمة في تحسين البيئة وبما يتوافق مع خطط التغير المناخي (Climate Change) و بتحسين البيئة المبنية تسعى أمانة عمان من خلال استكمال إنشاء المرحلة الرابعة من حدائق الملك عبدالله الثاني بمساحة إجمالية (2p88,539.38)حدائق الملك عبدالله الثاني لتكون متنفسا وحديقة عامة لقاطني عمان وزوارها ومساحة لاحتضان النشاطات المختلفة للمستخدمين (الترفيهية، الاجتماعية، الثقافية) ويتضمن بيئة ابداعية ومبتكرة ومحفزة تلبي طموحات وتوقعات جيل الشباب.	المالك مديرية الهندسة
	المدى الزمني:٢٠٢٣-٢٠٢٥
	مؤشرات الأداء نسبة انجاز المشروع
	الشركاء دائرة الدراسات والتصميم د. الاشراف وادارة المشاريع دائرة العطاءات دائرة الموازنة المقاول وحدة المختبرات الانشائية دائرة الزراعة
	الموازنات المطلوبة ٩مليون دينار

أ) منطقة التلة الرئيسية

- تيراسات المطاعم (Hill Picnic Area)
- حديقة الاستدامة التعليمية (Sustainability Park-Courtyard)

ب) المسرح الخارجي

- المسرح (Amphitheatre)
- الممرات (Pathways-Rest Areas)

ت) حديقة السطح (Roof Garden - Roof Building Exhibition)

الرقم	المبنى	المساحة
	B04: المطعم (١) (Restaurant)	١١٥١،٤ m٢
	B05: المطعم (٢) (Restaurant))	٣٣٢،٠١m٢
	B06: مركز الاستدامة التعليمي (Sustainability Center)	٨٢٠،٨٧m٢
	B03: خدمات المسرح (Amphitheatre Service Building)	٣٦٢،٨٣m٢
	B09: المعرض(Exhibition / Multipurpose Hall)***	١٠٣٠،٣٤m٢
	B10 : مبنى خدمات خلف الجدار النحتي (Rest Area & Shops Gallery)	٧٥٥،٥١ m٢
	المساحة الكلية (Total Area)	٤٤٥٢،٩٦m٢

(٢٠-١) مشروع انشاء حدائق الملك عبدالله الثاني / المرحلة ٥

يهدف المشروع الى تحقيق خطة عمان خضراء (GCAP) والمساهمة في تحسين البيئة وبما يتوافق مع خطط التغير المناخي (Climate Change) و الى تحسين البيئة المبنية من خلال إستكمال إنشاء المرحلة الخامسة من حدائق الملك عبدالله الثاني بمساحة إجمالية (2p364.840,) لتكون متنفسا وحديقة عامة لقاطني عمان وزوارها ومساحة لاحتضان النشاطات المختلفة للمستخدمين (الترفيهية، الاجتماعية، الثقافية) ويتضمن التصميم بيئة ابداعية ومبتكرة ومحفزة تلبي طموحات وتوقعات جيل الشباب.

١. **أعمال تنسيق الموقع**

أ) المنطقة الغربية

- بوابة وساحة السوق (SUQ- Gate & Square)
- الحديقة الزراعية (Agricultural Gardens) بمساحة تقريبية =٢p١١٦١٦،٣٢
- منطقة نشاطات الأطفال(Playgrounds Activity Children)
- تكسية الجدار النحتي بالأعمال الديكورية الفنية (Sculpture wall)

ب) منطقة محيط الحديقة

٢. **الممر الحضري**

- الممر الرئيسي Main Promenade (Entrance Plaza & Civic Promenade) .
- الممر الرئيسي (Parametric Promenade) و (الساحة الخلفية للمتحف) (Museum Promenade)

٣. **الأرصفة الخارجية**

الرقم	المبنى	المساحة
	B13: مبنى نشاطات الأطفال (Children Activity Center)	m٢ ٩٦٨،٣٧
	B15: السوق (SUQ)يحتوي على (١٤) محل تجاري وخدمات ومكاتب ادارية	١٩١٥،٤٧m٢
	B02: مركز استقبال الزوار (Main Gate)	١٩٤٢،١٤m٢
المساحة الكلية (Total Area)	4825.98m٢	

المالك

مديرية الهندسة

المدى الزمني:٢٠٢٦

مؤشرات الأداء

نسبة انجاز المشروع

الشركاء

دائرة الدراسات والتصميم

د. الاشراف وادارة المشاريع

دائرة العطاءات

دائرة الموازنة

المقاول

وحدة المختبرات الانشائية

دائرة الزراعة

الموازنات المطلوبة

٤,٥٠٠,٠٠٠ دينار

(٢١-١) إنشاء حدائق جديدة للأحياء (٢سنويا)	
يهدف المشروع الى تحقيق خطة عمان خضراء (GCAP) والمساهمة في تحسين البيئة وبما يتوافق مع خطط التغير المناخي (Climate Change) و بتحسين البيئة المبنية تسعى أمانة عمان سنويا لزيادة الرقعة الخضراء وتحسين البيئة الحضرية والاجتماعية من خلال إنشاء حدائق عامة (حديقة حي) لتكون متنفسا وحديقة عامة لقاطني الاحياء وزوارهم و مساحة لاحتضان النشاطات المختلفة للمستخدمين (الترفيهية، الاجتماعية، الثقافية) و تتضمن التصاميم إيجاد فراغات حضرية متعددة الاستعمالات داخلية وخارجية ومنها: - مبنى ادارة و قاعات متعددة الاغراض (مبنى ثقافي) - خدمات عامة ومرافق صحية - ملاعب أطفال بارضيات رملية ومطاطية - ملعب كرة قدم خماسي مع مدرج - مسار لممارسة رياضة المشي ومسار دراجات - أعمال انارة و أعمال تبريد وتكييف - أعمال بنية تحتية و تصريف مياه امطار وحصاد مائي أعمال تنسيق موقع و شبكة ري	المالك: مديرية الهندسة المدى الزمني: ٢٠٢٢-٢٠٢٦ مؤشرات الأداء: نسبة انجاز المشروع الشركاء دائرة الدراسات والتصميم د. الاشراف وادارة المشاريع دائرة العطاءات /دائرة الموازنة/المقاول/ وحدة المختبرات الانشائية/ دائرة الزراعة الموازنات المطلوبة: ٨,٣٥٠,٠٠٠دينار

(٢٢-١) مشروع تأهيل حدائق أحياء (مشروعين سنويا)	
يهدف المشروع الى إعادة تأهيل شمولية للحديقة القائمة و لكافة عناصرها وللغطاء النباتي بهدف التطوير والتحسين وتأمين متطلبات السلامة العامة ومتطلبات ذوي الاعاقة و تشمل استحداث مرافق جديدة تساهم في زيادة وتحسين نوعية النشاطات الهادفة لخدمة كافة فئات المجتمع و لإحتضان النشاطات المختلفة للمستخدمين (الترفيهية، الاجتماعية، الثقافية) وايضا المساهمة في تحسين البيئة وبما يتوافق مع خطط التغير المناخي (Climate Change) وتتضمن أعمال التأهيل: - صيانة المبنى الإداري . - إنشاء أو تأهيل مباني الخدمات و المرافق الصحية القائمة . - إعادة تأهيل ملاعب أطفال بأرضيات رملية وانشاء ملاعب بأرضيات مطاطية - إعادة تأهيل ملعب (ملاعب) كرة القدم القائمة. - استحداث مسار لممارسة رياضة المشي ومسار للدراجات. - إعادة تأهيل ورفع سوية أعمال انارة القائمة وفقا لأفضل المعايير العالمية. - أعمال صيانة بنية تحتية و تصريف مياه امطار وحصاد مائي. - أعمال صيانة تنسيق موقع و شبكة ري. - تأهيل الأسوار والبوابات القائمة و صيانة الاسيجة المعدنية وحديد الحماية القائم واستبدال التالف.	المالك: مديرية الهندسة المدى الزمني: ٢٠٢٢-٢٠٢٦ مؤشرات الأداء عدد المشاريع الشركاء دائرة الدراسات والتصميم د. الاشراف وادارة المشاريع دائرة العطاءات دائرة الموازنة المقاول وحدة المختبرات الانشائية دائرة الزراعة الموازنات المطلوبة ٢,١٨٥,٠٠٠دينار

(١-٢٣) مشروع تأهيل حدائق أحياء في مواقع متفرقة (بعطاء واحد دورياً)	
يهدف المشروع الى تحقيق أحدى التدابير الوقائية المهمّة التي تُتخذ للحفاظ على حدائق الاحياء عن طريق المتابعة والصيانة الدورية لكافة عناصر المرافق العامة والغطاء النباتي بهدف الاستدامة لأطول فترة ممكنة واستمرارحتضان النشاطات المختلفة للمستخدمين (الترفيهية، الاجتماعية، الثقافية) والمساهمة في تحسين البيئة وبما يتوافق مع خطط التغير المناخي (Climate Change) وتتضمن أعمال الصيانه لكل من :- - المباني القائمة (الرئيسية والخدمية) - الأسوار القائمة . - المظلات القائمة الخشبية أو المعدنية. - السياج المعدني لملاعب كرة القدم . - تعويض الفاقد ومعالجة تهبيطات الأرضيات للساحات والممرات بمختلف أنواع التبليط والاطاريف الخرسانية . - تنظيف واعادة تأهيل مجارى وأغطيه تصريف مياه الامطار . - صيانة الاهداف واللوحات لملاعب كرة السله. - أعمال القصارة للمباني والجدارن والاسوار والأحواض الزراعية. - الأعمال الكهربائية.	المالك: مديرية الهندسة المدى الزمني: ٢٠٢٢-٢٠٢٦ مؤشرات الأداء: نسبة انجاز المشروع الشركاء دائرة الدراسات والتصميم د. الاشراف وادارة المشاريع دائرة العطاءات دائرة الموازنة المقاول وحدة المختبرات الانشائية دائرة الزراعة الموازنات المطلوبة ١,٥٠٠,٠٠٠دينار

(٢٤-١) مشروع صيانة حدائق الحسين/ عطاء دوري

يهدف المشروع الى تحقيق أحدى التدابير الوقائية المهمّة التي تُتخذ للحفاظ على المرافق العامة عن طريق المتابعة لكافة عناصر المرافق العامه والغطاء النباتي بهدف الاستدامة لأطول فترة ممكنة وذلك لإستمرار النشاطات المختلفة للمستخدمين (الترفيهية، الاجتماعية، الثقافية) والمساهمة في تحسين البيئة وبما يتوافق مع خطط التغير المناخي (Climate Change) وتتضمن لكل من :- • ملعب كرة القدم الرئيسي ومبنى النشاط الرياضي و ملعب كرة القدم السداسي . • الحديقة المرورية و المخيم الكشفي. • القرية الإسلامية و ساحة النجيل (الروتاندا). • قناة الملك عبد الله و الحدائق المنمقة. • المدرج الرئيسي و سكة الحجاز. • النافورة المركزية و الممر الشجري. • القرية الثقافية و النافورة المثمنة. • الممر التاريخي و الممر المخصص لرياضة الهرولة (jogging). • المداخل و البوابات الرئيسية. • الحدائق الطولية (2). وتتضمن أعمال الصيانة :- • صيانة وتوسعة المرافق القائمة (الحمامات) من جميع الاعمال المعمارية و الإنشائية والميكانيكية والكهربائية . • صيانة الجدران الحجرية و الجبة الحجرية. • صيانة وتعويض الفاقد ومعالجة تهبيطات الأرضيات للساحات والملاعب (كرة القدم والسله واليد) بمختلف أنواع التبليط والاطاريف الخرسانية. • صيانة شاملة للبوابات المعدنية. • عمل نظام تصريف أمطار متكامل و شامل و مترابط مع النظام القائم ويشمل معالجة وصيانة نظام التصريف القائم. • صيانة للجدران الأسمنتية مع تفقد الشقوق و صيانتها و معالجتها بمواد خاصه حسب الأصول . • أعمال الدهان باستخدام مواصفات تناسب الظروف الجوية المختلفة . • صيانة شاملة للدرابزينات القائمة. • تركيب الكاميرات. • معالجة النوافير بمختلف المواقع لكامل الاختصاصات وأعمال العزل. • صيانة المدرجات . • اعمال زراعة وتعشيب. • توريد و تركيب لوحات ارشادية مناسبة التصميم لمختلف الأعمار والفئاتللارشاد حول كيفية المحافظة على النظافة والمرافق. • صيانة أعمدة الانارة و أستبدال وحدات الانارة التالفة.	المالك: مديرية الهندسة المدى الزمني: ٢٠٢٢-٢٠٢٦ مؤشرات الأداء: نسبة انجاز المشروع الشركاء: لايوجد الموازنات المطلوبة: ٧٥٠,٠٠٠ دينار

(١-٣٥) مشروع صيانة حدائق الملك عبدالله الثاني/ عطاء دوري	
يهدف المشروع الى تحقيق أحدى التدابير الوقائية المهمّة التي تُتخذ للحفاظ على المرافق العامة عن طريق المتابعة والصيانة الدورية لكافة عناصر المرافق العامه والغطاء النباتي بهدف الاستدامة لأطول فترة ممكنة وإستمرار إحتضان النشاطات المختلفة للمستخدمين (الترفيهية، الاجتماعية، الثقافية) والمساهمة في تحسين البيئة وبما يتوافق مع خطط التغير المناخي (Climate Change) وتتضمن أعمال الصيانه لكل من :- - الأسوار الحجرية . - المظلات الخشبية والمعدنية. - صيانة وتركيب السياج المعدني للملاعب. - صيانة وتعويض الفاقد ومعالجة تهبيطات الأرضيات للساحات والممرات بمختلف أنواع التبليط والاطاريف الخرسانية. - تنظيف واعادة تأهيل مجرى وأغطيه تصريف مياه الامطار . - صيانة الاهداف واللوحات لملاعب كرة السله. - أعمال دهان للمباني والجدران الخارجية ومقاعد مدرجات الملاعب - توريد مقاعد للمتفرجين. - أعمال القصارة للمباني والجدارن والأحواض الزراعية. - أعمال كهربائية وتركيب وحدات إنارة جديدة.	المالك: مديرية الهندسة المدى الزمني: ٢٠٢٣-٢٠٢٥ مؤشرات الأداء: نسبة انجاز المشروع الشركاء دائرة العطاءات /دائرة الموازنة/ المقاول/ وحدة المختبرات الانشائية/دائرة الزراعة/ مشروع حدائق الملك عبدالله الثاني الموازنات المطلوبة: ٦٥٠,٠٠٠ دينار

(١-٣٦) مشروع انشاء الوحدات الصحية ومباني الخدمات في المواقع المتفرقة/ عطاء دوري	
يهدف المشروع الى تحقيق خطة عمان خضراء (GCAP) والمساهمة في تحسين البيئة وبما يتوافق مع خطط التغير المناخي (Climate Change) و بتحسين البيئة المبنية ورفع سوية الخدمات المقدمة في الحدائق القائمة حيث يتم سنويا طرح عطاء لإنشاء مرافق صحية للجنسين ولذوي الاعاقة بالاضافة الى غرف حراسة في عدد من المواقع (حدائق عامة) وذلك لتأمين رواد هذه الحدائق بالخدمات الصحية المناسبة واللائقة و زيادة شعورهم بالامان لوجود عناصر الامن والحماية الثابتة .	المالك مديرية الهندسة المدى الزمني ٢٠٢٢-٢٠٢٦ مؤشرات الأداء نسبة انجاز المشروع الشركاء دائرة الدراسات والتصميم / د. الاشراف وادارة المشاريع / دائرة الزراعة / دائرة العطاءات / دائرة الموازنة / المقاول / وحدة المختبرات الانشائية الموازنات المطلوبة ١,٠٧٥,٠٠٠دينار

الغاية الحادية عشر : عمان مدينة صحية ضمن معايير العمل البلدي

الهدف الإستراتيجي الاول :رفع كفاءة تطبيق متطلبات عمان مدينة صحية

(١-١) توسيع مجال الاعتماد بإدخال ٧ فحوصات للعينات الغذائية ومواد التجميل للمختبر الجرثومي والكيماوي	
المبادرة عبارة عن توسيع مجال الاعتماد في ٧ فحوصات الغذائية ومواد تجميل للمختبرات (الجرثوميةوالكيماوية) مما يزيد من دقة نتائجهاوكفاءتها والارتقاءبالسمعة والمكانة الجيدة لدى الفئات المستهدفة والارتقاء بالمعاييرالمتعلقة بتحسن جودة الخدمة المقدمة. الفحوصات الجرثومية المنوي اعتمادها هي (candida albicans for cosmetic-pseudomonas aeruginosa for cosmetic) فحص السالمونيلا للعينات الغذائية. الفحوصات الكيماوية المنوي اعتمادها هي (غش زيت الزيتون /السكروز لعينات العسل / البروتين للعينات الغذائية /الدهن للعينات الغذائية) الهدف الاساسي من الحصول على الاعتماد طمأنة الفئات المستهدفة بأن المختبرات ذات كفاءة ومهارة ومواكبة لأحدث متطلبات الفحوصات المخبرية حسب متطلبات هيئة الاعتماد الاردنية وفقا لمتطلبات الايزو الخاص بالمختبرات الغذائيةوحصول مختبرات امانة عمان الكبرى على الاعتماد هو اعترافرسمي من جهة تقييم معترف بها دوليا بكفاءة الخدمة المقدمة.	المالك دائرة الرقابةالصحية والمهنية
	المدى الزمني ٢٠٢٣-٢٠٢٦
	مؤشرات الأداء شهادة الاعتماد
	الشركاء هيئة الاعتماد الاردنية /دائرة العطاءات
	الموازنات المطلوبة 80,000 دينار

(2-1) تطوير جلب العينات المحضرة يدويا في المطاعم بعبوات خاصة بدائرة الرقابة الصحية والمهنية	
العمل على احضار العينات المحضرة يدويا في المطاعم (الحمص /الفول /السلطات بأنواعها .....)بعبوات معقمة خاصة بدائرة الرقابة الصحية والمهنية وذلك من اجل تطوير وتحسين عملية جلب العينات الغذائية لغايات الفحص الجرثومي كما هو الحال في العبوات الزجاجية الخاصة بدائرة الرقابة الغذائية التي يتم جلب عينات المياه بها حيث ان هذه العينات تمثل ما نسبته ٨٠٪من العينات التي تم احضارها للفحص الجرثومي	المالك دائرة الرقابةالصحية والمهنية
	المدى الزمني ٢٠٢٥
	مؤشرات الأداء نسبة استبدال العبوات
	الشركاء دائرة العطاءات
	الموازنات المطلوبة 10,000 دينار

(3-1) استكمال تأهيل المختبر الطبي للاعتماد ضمن مواصفة ١٥١٨٩ (المرحلة ٣)	
استكمال تأهيل المختبر الطبي كضرورة من ضروريات الحصول على الاعتماد ضمن مواصفة ١٥١٨٩ (لمرحلة ٣) والذي بدورة سيؤدي إلى إحداث نقله نوعية للمختبر الطبي في مجال جودة وكفاءة الفحوصات المخبرية	المالك دائرة الرقابةالصحية والمهنية
	المدى الزمني ٢٠٢٥
	مؤشرات الأداء نسبة توفير متطلبات الاعتماد
	الشركاء دائرة صيانة وادامة المباني دائرة الإنتاج
	الموازنات المطلوبة 150,000 دينار

(١-٤)رفع قدرات وكفاءة فني المختبر الطبي من خلال فحوصات اختبارات الكفاءة (PT)	
رفع كفاءة فني المختبر الطبي في دائرة الرقابة الصحية والمهنية لما له من اثر ايجابي في مواكبة التطورات في مجال المختبرات الطبية	المالك دائرة الرقابةالصحية والمهنية
	المدى الزمني ٢٠٢٣
	مؤشرات الأداء عدد الدورات المتخصصة المنفذة
	الشركاء المركز التدريبي / معاهد متخصصة بالدورات المخبرية الطبية
	الموازنات المطلوبة 5000 دينار

(١-٥)رفع الوعي بأثار التدخين واستمرار تفعيل عيادة الاقلاع عن التدخين بعقد ٥٠٠ محاضرة توعية بأثار التدخين	
انتشار التدخين بين الشباب والبالغين ظاهرة خطيرة تهدد الصحة العامة كما ان المدخنين اكثر عرضة للأمراض السارية وغير السارية وهو ما يتطلب اتخاذ الاجراءات التوعوية من خلال محاضرات مكثفة في كافة مناطق امانة عمان واستمرارية تفعيل عيادة الاقلاع عن التدخين من خلال كوادرها الطبية المميزة	المالك دائرة الرقابةالصحية والمهنية
	المدى الزمني ٢٠٢٢-٢٠٢٦
	مؤشرات الأداء عدد المحاضرات المنفذة/ عدد مراجعي العيادة
	الشركاء الاقسام الصحية في مناطق امانة عمان
	الموازنات المطلوبة 50,000 دينار

(6-1) تطوير معمل انتاج الطعوم في الموقر	
يهدف المشروع الى تطوير خط انتاج الطعوم الجاهزة لمكافحة القوارض من خلال ادخال معدات حديثة لخلط المبيد والمواد الخام وتشكيل المنتج النهائي بصورة قوالب .كما انه سيتم تصنيع كميات اكبر في وقت اقل	المالك دائرة ضبط ناقلات الامراض ورعاية الحيوان
	المدى الزمني ٢٠٢٢-٢٠٢٤
	مؤشرات الأداء نسبة انجاز مراحل تطوير المعمل
	الشركاء لا يوجد
	الموازنات المطلوبة ٢٠٠,٠٠٠ دينار

(7-1) تكثيف حملات الضبط للحد من الاصابة في القوارض في ٦ احياء سنويا	
يهدف المشروع الى تقليل نسب الاصابة في الاحياء التي تم تصنيفها من قبل حيث سيتم زيادة عدد الجولات والمسوحات الميدانية في هذه الاحياء	المالك دائرة ضبط ناقلات الامراض ورعاية الحيوان
	المدى الزمني ٢٠٢٣-٢٠٢٦
	مؤشرات الأداء عدد الجولات المنفذة/ نسبة الزيادة في الحملات
	الشركاء لا يوجد
	الموازنات المطلوبة لا يوجد

(١-8) تطبيق متطلبات الهسب HACCP في مسلخ الدواجن	
تطبيق متطلبات الهسب من حيث عقد جلسات توعية للأطباء و تطبيق تصميم نظام التوثيق و اعداد دليل و سياسة الجودة وتطبيق الإجراءات الإلزامية والتشغيلية واعداد تعليمات العمل للوصول الى اعتماد متطلبات الهسب للدائرة.	المالك دائرة المسالخ
	المدى الزمني ٢٠٢٢
	مؤشرات الأداء نسبة تطبيق متطلبات الهسب
	الشركاء الشركة الدولية لخدمات الايزو
	الموازنات المطلوبة ٢٠٠٠ دينار

(١-٩) اعادة تأهيل المسلخ	
تم طرح هذه المبادرة بالتعاون مع UNDP وذلك بتوفير شلر اضافي للمسلخ حيث يعمل على زيادة كفاءة انتاج الماء البارد في مسلخ الدواجن مما يؤثر على نوعية المنتج وجودته. وسيتم تحويل الانارة الخارجية والداخلية في المسلخ الى نظام توفير الطاقة بالإضافة الى بعض الاعمال الخاصة بالبنيةالتحتية	المالك دائرة المسالخ
	المدى الزمني ٢٠٢٢
	مؤشرات الأداء نسبة التأهيل
	الشركاء الشركة الدولية لخدمات الايزو
	الموازنات المطلوبة ٣٥٠,٠٠٠ دينار تمويل خارجيUNDP

(١-١٠) تطوير دليل اجراءات خاصة في التعامل مع الامراض المشتركة (salmonella/t.b/f.m.d/ cyst	
وضع اجراءات خاصة في التعامل مع الامراض المشتركة salmonella/t.b/f.m.d/ cyst و السيطرة عليها و العمل على خفض نسبة انتشارها	المالك دائرة المسالخ
	المدى الزمني ٢٠٢٢
	مؤشرات الأداء عدد الاجراءات المتخذة
	الشركاء وزارة الصحة وزارة الزراعة
	الموازنات المطلوبة ٢٠٠٠٠دينار

(١-١١) عطاء صيانة أرضيات مسلخ اللحوم والدواجن	
يهدف العطاء الى تحديث الارضيات القائمة وفقا لأفضل المعايير و المواصفات الصحية و يتضمن العمل أعمال صيانة لأرضيات مسالخ اللحوم والدجاج وتشمل الأعمال ما يلي: - تكسير وازالة المدات القائمة والجرلات والمناهل - انشاء مدات جديدة مدهونه بالايبوكسي بما يشمل من اعمال الحفر والخرسانةالمسلحة والعادية واعمال الفرشيات والمعالجات. - الاعمال الميكانيكية الكهربائية	المالك مديرية الهندسة
	المدى الزمني ٢٠٢٢
	مؤشرات الأداء نسبة انجاز المشروع
	الشركاء لا يوجد
	الموازنات المطلوبة ١١٢٠٠٠دينار

(١-١٢) تطوير الية تسويق المنتج البستاني بالشراكة مع القطاع الخاص	
تفعيل الشراكة مع القطاع الخاص لتقديم بعض الخدمات التي تتم داخل السوق المركزي لتنظيم تسويق المنتج البستاني والتي تهدف الى تحسين وتطوير الخدمات	المالك دائرة السوق المركزي
	المدى الزمني ٢٠٢٢-٢٠٢٣
	مؤشرات الأداء عدد الاتفاقيات
	الشركاء القطاع الخاص
	الموازنات المطلوبة بعد دراسات متطلبات المشروع مع الشركاء

الغاية الثانية عشر : مجتمع مشارك متمكن يتفاعل بإيجابية مع المدينة

الهدف الإستراتيجي الاول : تعزيز التنمية الثقافية مع الحفاظ على تراث واصالة المدينة

(١-١) مشروع المكتبة الالكترونية	
يهدف المشروع لتطوير عمليات دائرة المكتبات والتحسين على أدائها من خلال: • شراء نظام إلكتروني متخصص بقيمة خمسة وعشرون الف دينار • نقل البيانات وتشغيل النظام وبكلفة ٢٥ الف دينار. • توقيع عقد صيانة للنظام بقيمة ١٠ الاف دينار سنويا	المالك: دائرة المكتبات
	المدى الزمني: ٢٠٢٢-٢٠٢٦
	مؤشرات الأداء: نسبة الإنجاز من المشروع
	الشركاء: تكنولوجيا المعلومات
	الموازنات المطلوبة ٨٠ الف دينار

(١-٢) برنامج تنمية الابداع والابتكار للأطفال والشباب	
يهدف البرنامج الى خلق بيئة محفزة ومشجعة لإطلاق وتنمية الابداع والابتكار لدى فئات الشباب والأطفال من خلال تنفيذ عدد من المبادرات والمشاريع منها: - مشروع دعم وتسويق صناع الابداع والمحتوى الثقافي: والذي يهدف الى دعم صناع الابداع في المجالات الثقافية المختلفة (الشعر, الفن التشكيلي , المسرح, الموسيقى, القصة القصيرة) حيث سيتم تنفيذ هذا المشروع من خلال اطلاق (٦) جوائز للأبداع . - مشروع دعم الموهوبين بمختلف فئاتهم (شعراء، فنانين,رسامين,,,,): يهدف الى تنشيط ودعم الحركة الثقافية في العاصمة عمان والعمل على دعم الفنانين من خلال توفير المواقع المناسبة لإقامة فعالياتهم الثقافية المختلفة من ندوات ومحاضرات وامسيات شعرية ومعارض فن تشكيلي بالإضافة الى تجميل مدينة عمان بالإضافة الى دعم الفنانين من خلال شراء أعمالهم الفنية . - تنفيذمبادرة انا وامي في مركزها الثقافي الرئيسي بتطبيق اكثر من حرفة: يعتبر برنامج انا و امي من البرامج التي تم اضافتها على أكاديمية الابداع الفني لما له من اثر ايجابي على الطفل و الام من تحسين مهارات الام في العمل اليدوي و اشراك الطفل لتنمية مهاراته. - مبادرة «خطوة ونحو المستقبل»: اعطاء دورات معتمدة من اللجنة العربية للروبوت والذكاء الاصطناعي في مجال ال 3D Printing و Pythonمن أجل اعطائهم مساحة كافية لمواكبة التطورات العالمية في هذه المجال وفتح فرص جديدة. - تنفيذ بطولة الروبوت الالي على مستوى الاردن (بطولة الوطنية): وهي بطولة تقام لأول مرة في الاردن تحت مسمى ((Make X Starte) برنامج علمي سنوي يهدف إلى إثارة دافعية الطلبة نحو التعلم والاهتمام بمجالات «العلوم والتكنولوجيا والهندسة والفنون والرياضيات "(STEAM) من خلال إشراكهم بمسابقات متخصصة في مجال تصميم وبرمجة الروبوتات. - مبادرة السوق الشعبي للأطفال: العمل على اقامة اسواق شعبية يعرض فيها انتاج الاطفال المشاركين في دورات مراكزها الثقافية على مدار العام بحيث يتم عقد ٤ بازارات خلال العام في كل مركز من مراكزها الثقافية.	المالك مديرية الشؤون الثقافية المدى الزمني ٢٠٢٢-٢٠٢٦ مؤشرات الأداء عدد المبادرات والأنشطة المنفذة الشركاء نقابة الفنانين الأردنيين / رابطة الكتاب الأردنيين /رابطة الفنانين التشكيليين / وزارة الثقافة / الجمعية العربية للروبوت الموازنات المطلوبة 640,000دينار تمويل (داخلي وخارجي)

(١-٣) برنامج تنمية ثقافة القراءة	
يهدف البرنامج لتشجيع كافة فئات المجتمع على ثقافة القراءة والمطالعة وذلك من خلال تنفيذ عدد من المبادرات منها: • مبادرة اقرأ لأرتقي (مسابقة الكترونية للقراءة للأطفال مقسمة لثلاث فئات الأولى (٨-١٠) سنوات، الثانية (١٠-١٢) سنة، الثالثة (١٢-١٤) سنة، تهدف لتشجيع القراءة الهادفة والتنمية المعرفية للطلاب لجعلهم قادرين على الارتقاء بمستوى التعبير عن افكارهم. وتتضمن اختيار كل مشارك (٥) قصص بمواضيع محددة (الصحة، البيئة، الفنون، الأخلاق، قصة من قصص الانبياء) وتفريغ ملخصات القصص المقروءة في مفكرات خاصة لكل مشارك، ثم يتم تقييم المشاركين بهذه المسابقة وفق المفكرات الملخصة من قبلهم للكتب المقروءة. تخصيص (٦) جوائز للمرتبة الأولى وهم أفضل (٦) أطفال من كل فئة عمرية طفلين.) • مبادرة كتابنا حضارتنا (توزيع الكتب المنوي شطبها مجاناً على المواطنين في (٦) من محافظات المملكة وضواحي عمان بهدف نشر الثقافة والتشجيع على القراءة). • مبادرة خذني الى المنزل (بهدف تشجيع المجتمع المحلي على القراءة وزيادة الاقبال على المكتبات ورفع نسبة رواد المكتبات الفرعية وتفعيل الشراكة والتعاون ما بين المكتبات ومؤسسات المجتمع المدني المحيطة بها. • تقديم كتب مجانية من الكتب الموجودة في المستودعات بنية اتلافها على المجتمع المحلي وبشكل دوري في جميع المكتبات الفرعية التابعة لدائرة المكتبات، عدد مرات المبادرة (٦) مرات خلال عام ٢٠٢٢). • منصة الكترونية: نظام متكامل للمكتبة المركزية والمكتبات الفرعية بهدف السعي المستمر لتطوير العمليات وتحسين الخدمات الفنية وخدمات المستفيدين بشكل كفؤ.	المالك دائرة المكتبات المدى الزمني ٢٠٢٢-٢٠٢٦ مؤشرات الأداء عدد الفعاليات والانشطة المنفذة الشركاء وزارة التربية والتعليم / هيئة كلنا الأردن / شركة برمجيات لأنظمة المكتبات/ مكتبة عبد الحميد شومان الموازنات المطلوبة 215000دينار

(٤-١) المشاركة في الأنشطة والبرامج الثقافية خارجيا وتقديم عمان بصورة حضارية مع التركيز على التراث الأردني	
يعتمد هذا المشروع على المشاركات الخارجية للدائرة الثقافية في الفعاليات والأنشطة مع عدد من عواصم الدول العربية والأجنبية بحيث سيتضمن هذا المشروع عقد اتفاقيات تبادل ثقافي وتنفيذ عدد من المهرجانات الثقافية المتنوعة سواء من خلال استقبال وفود خارجية لإقامة هذه الفعاليات او مشاركة الدائرة الثقافية والشركاء الرئيسيين لها في عواصم الدول الأخرى بمهرجانات ثقافية. بالإضافة الى تنفيذ مهرجان المدينة الدولي - مشاركات عديدة من السفارات العربية والاجنبيةوالجناح الاردني لعرض تراث وثقافةومأكولات كل بلد لنشر الثقافات و الحضارات العربية و الاجنبية و ايصالها الى الاطفال و المجتمع كافة من مختلف الجنسيات واللغات لتعريفهم بعادات و تقاليد الدول الاخرى من خلال عرض كل دولة لتراثها و ثقافتها بهدف توثيق التواصل بين الدول - عرض فرق شعبية - عرض فرق تراثية. - مأكولات شعبية من عدة دول	المالك مديرية الشؤون الثقافية المدى الزمني ٢٠٢٢-٢٠٢٦ مؤشرات الأداء عدد الفعاليات الشركاء نقابة الفنانين الأردنيين/ رابطة الكتاب الأردنيين/رابطة الفنانين التشكيليين / وزارة الثقافة/ السفارات الموازنات المطلوبة 455,000دينار

الهدف الإستراتيجي الثاني : تجذير مفهوم المشاركة والتمكين المجتمعي والتفاعل الايجابي لدى افراد المجتمع.

(٢-١) انشاء وإعادةتأهيل عدد من المرافق الاجتماعية والرياضية والثقافية	
من ضمن المشاريع التي يعمل مركزها الثقافي عليها تحسين الوضع الصحي للأطفال من خلال: • انشاء غرف العاب للأطفال في المستشفيات: حيث يهدف المشروع الى توفير مكان للأطفال المقيمين في المستشفى للعب فيه خلال فترة اقامتهم و تطوير مهاراتهم من خلال توفير الالعاب التعليمية الهادفة داخل الغرفة،بالإضافة الى توفير متنفس لهم داخل المستشفى. • تحسين رياض الاطفال: يهدف مركزها الثقافي من خلال مشاريع تحسين رياض الاطفال المستهدفة في مناطق جيوب الفقر في المملكة الى توفير بيئة تعليمية آمنة ومحفزةللأطفال قبل دخولهم المدرسة لتصبح مكان جاذب للأطفال وتطوير المهارات التعليمية للمدرسين من خلال بناء منهج متطور يتفق مع نمو الاطفال،ويقوم المركز بتأهيل الروضة بحيث تحتوي على: غرفة صفية / غرفة نشاطات / منطقة العاب خارجية يقوم مركزها الثقافي، ضمن المنح المقدمة من الديوان الملكي العامر ووزارة التخطيط والتعاون الدولي بالإضافة الى وزارةالإدارةالمحلية بإنشاء فروع لمراكزها الثقافية في العاصمة عمان والمحافظات بناءً على دراسة جدوى يقوم بها للمناطق المستهدفة والتي تفتقر الى وجود مراكز ترفيهية وآمنة للمجتمع المحلي، حيث يهدف المركز الى: • تنمية مواهب وابداعات الاطفال من خلال ابرازها ورعايتهاوتنميتها مستقبلا • تنمية الطفل اجتماعيا من خلال المشاركة الجماعية في الانشطة مع الاطفال • رفع المستوى الثقافي والفني للطفل من خلال مشاركته الجماعية في الانشطة المتنوعة • ابراز حقوق الاطفال والعمل على تحقيقها • اشراك المعاقين جنبا الى جنب مع الاطفال الاخرين • عقد الندوات وورش العمل والدورات في مختلف المجالات الثقافية واعمال الحرف اليدوية التي تخص الطفل.	المالك مركزها المدى الزمني ٢٠٢٢-٢٠٢٦ مؤشرات الأداء عدد المواقع المنفذة الشركاء وزارة التخطيط والتعاون الدولي / وزارة الإدارة المحلية/ الديوان الملكي الموازنات المطلوبة 4,500,000 دينار سنويا (تمويل خارجي)

(٢-٢) برنامج تمكين الشباب والمرأة	
يهدف البرنامج الى توفير برامج تدريبية ورفع قدرات لفئتي الشباب والمرأة لتمكينهم وتأهيلهم لدخول سوق العمل بالإضافة الى التمكين المعرفي والتوعية في المجالات السياسية والصحية والنفسية وغيرها لخلق فئات واعية تتفاعل مع المجتمع بإيجابية وتفهم، ومن المبادرات التي سيتم العمل عليها ضمن هذا البرنامج التالي: • مشروع صناع الامل لتمكين المرأة في مختلف المجالات منها التمكين السياسي والاقتصادي والصحي والاجتماعي. • مبادرة تقديم دورات حرفية وصحية واجتماعية تطوعية للمرأة . • مبادرةرفع قدرات أفراد المجتمع والتركيز على المرأة وفئة الشباب بمجال تكنولوجيا المعلومات وذلك بتنفيذ دورات حاسوب وتقديم خدمة IT. • مبادرة التمكين السياسي والأمن الإنساني للشباب والسيدات • مبادرة نجوم في سماء عمان. • مشروع المجلس البلدي من الأطفال بهدف تقديم برامج تمكنهم وتساهم في اكسابهم المهارة والتوعية بأهمية دورهم في المشاركة في صنع القرار وايصال آرائهم في القضايا التي تمسهم الى صانعي القرار في امانة عمان) • تمكين شباب الجامعات والخريجين في مواضيع الروبوت والذكاء الاصطناعي واعداد المدربين عن طريق دورات خاصه من قبل الجمعيةالعربية للروبوت في جميع مراكز زها.	المالك مديرية الشؤون الاجتماعية والرياضية ومركز زها المدى الزمني: ٢٠٢٢-٢٠٢٦ مؤشرات الأداء: عدد الانشطة المنفذة الشركاء صندوق المرأة/ اللجنةالوطنية لشؤون المرأة/ وزارة الصحة / مديرية الأمن العام / وزارة التربية والتعليم/ الوكالة الألمانية للتعاون الدولي GIZ/ وزارة العمل/ مؤسسة التدريب المهني/ وكالة الامم المتحدة للإغاثة الموازنات المطلوبة: 1,300,000 دينار تمويل (داخلي و خارجي)

(٢-٣) برنامج التوعية المجتمعية	
يهدف البرنامج الىرفع وعي المجتمع بمواضيع مختلفة يتم تحديدها حسب الحاجة الفعلية والتي يتمرصدها من خلال تفاعل موظفي القطاع مع المجتمع مباشرة واخذ التغذية الراجعة بالإضافة الى الاستعانة بالشركاء والاستفادة من تجاربهم بالعمل مع المجتمع ويتضمن هذا البرنامج المبادرات والمشاريع التالية: • مشروع التوعية المرورية: تقديم محاضرات توعية مرورية للأطفال، وايام رفاه لموظفين امانة عمان والاحتفال بأيام المرور العالمية • مشروع عمان مدينة صديقة لكبار السن: يستهدف المشروع كبار السن والأشخاص المقبلين على مرحلة الشيخوخة من سكان مدينة عمان من كلا الجنسين ومن جميع الجنسيات من خلال تقديم برامج التوعية الصحية والنفسية والاقتصادية والمشاركة المجتمعية والترفيهية لكبار السن مع مراعاة المعايير الدولية للمدن الصديقة لكبار السن. • إنشاء او تأهيل مراكز إرشاد نفسي او رفاه نفسي واجتماعي في مراكز زها الثقافية وكمرحلة أولى (مراكز جرش، عجلون،اربد مناطق الشمال). • مبادرة صناعة القادة: تقوم المبادرة على اعداد برامج نوعية للشباب من عمر ١٨-٣٥ عام تساهم في صقل شخصيتهم واكسابهم مهارات القيادة المجتمعية. وتساهم في تمكينهم الاقتصادي وتحقيق السلم المجتمعي وحثهم على التطوع وتعلم العادات والتقاليد.	المالك مديرية الشؤون الاجتماعية والرياضية المدى الزمني ٢٠٢٢-٢٠٢٦ مؤشرات الأداء عدد الفعاليات المنفذة الشركاء الامن العام / المنظمات الدولية / IRC /منظمة الإغاثة الدولية /وزارة الشباب الموازنات المطلوبة 550,000دينار

(٤-٢) برنامج تطوير قدرات الموظفين وتطوير اليات العمل في مركز زها	
يهدف البرنامج الى تطوير البنية التحتية لمراكز زها بالإضافة الى رفع قدرات الكادر الوظيفي لتمكينهم من تقديم برامج بمستوى عالي من الجودة تنافس البرامج المقدمة من القطاع الخاص، ويتضمن البرنامج الأنشطة والمبادرات التالية: • اعتماد ٩٠٪ الشهادات التدريبية للبرامج التدريبيةالمقدمة ضمن اكاديميات مراكز زها من الجهات المعتمدة لكل برنامج (وزاره التربيةوالتعليم، اتحاد الرياضةالأردني..) (الحصول على اعتماد نسبة ٩٠٪ من البرامج التدريبية في مركز زها الثقافي وذلك من جهات معتمدة في المملكة حيث يدل الاعتماد على كفاءة منهجية التدريب وتطابقها مع جهات الاعتماد وتزيد من فاعلية التدريب بصورة جيدة لها أثر إيجابي على خدمات المركز). • العمل على تهيئه البرامج التدريبية في مراكز زها الثقافية للحصول على اعتماد مواصفة الأيزو الخاصة بالخدمات التعليمية وذلك من خلال تحسين جودة التعليم والعملية التعليمية بشكل كامل من خلال المراقبة المستمرة لعمليات التعليم زيادةرضا متلقي الخدمة عن خدمات التعليم المقدمة • تأهيل موظفي المتابعة والتقييم في الفرع الرئيسي وضباط ارتباط المتابعة والتقييم في الفروع على استخدام برامج حاسوبيه معتمده خاصه بالمتابعه والتقييم (koBotoolbox. Commcare)من خلال الحاقهم ببرامج تدريبية متخصصة وذلك للتحسين من جودة العمل ورفع كفاءة الموظفين • ادراج اكاديمية اللغات في مراكز زها الثقافية على أن تتضمن ٧ لغات • سيرفر لنظام المستودعات الخاص بمركز زها الثقافي وربط جميع المراكز بالمركز الرئيسي خلدا. • استكمال تركيب وتشغيل نظام المراقبة (كاميرات والبصمةوالانترنت والمقاسم). • تنفيذ بنود الشراكة مع لجنة الاغاثة الدولية المستقبلية / شراء برنامج خاص لقسم المتابعة والتقييم. • تنفيذ بنود الشراكة مع لجنة الاغاثة الدولية المستقبلية /رفع قدرات العاملين. • تنفيذ بنود الشراكة مع لجنة الاغاثة الدولية المستقبلية / الحقيبة التدريبية. • مبادرة بناء قدرات موظفي ومدربي مركز زها الثقافي في كافة الفروع	المالك مركز زها المدى الزمني ٢٠٢٢ مؤشرات الأداء عدد المبادرات والانشطة المنفذة الشركاء وزاره التربيه والتعليم اتحاد الرياضه الأردني دائرة التميز المؤسسي لجنة الاغاثة الدولية IRC الموازنات المطلوبة ١٤٥٠٠٠دينار تمويل خارجي

(٢-٥) برنامج الترفيه المجتمعي	
يهدف البرنامج لتوفير مساحات وانشطة وفعاليات للترفيه لكافة افراد المجتمع والتي تهدف ليس للترفيه فقط وانما تتضمن رسائل مختلفة تعليمية تثقيفية وتوعوية ومن المبادرات والأنشطة التي تندرج تحت هذا البرنامج: 1. تنفيذ بنود الشراكة مع لجنة الاغاثة الدولية المستقبلية / مبادرة السلم والتعبان / مركزها: تجهيز وتمويل من قبل IRC برنامج السلم والتعبان للفئات العمرية(٤-٨سنة)و(٨-١٢ سنة) والتي تهدف الى تنمية الطفولة المبكرة لجميع المستفيدين مجانا من خدمات مركزها دون اي تميز من حالة اجتماعية ، دين او جنس في مراكزها الثقافية الستة الاولى التالية: اربد/ المنصورة، اربد/ طارق بن زياد، طارق، الرصيفة، المفرق وخلدا. 2. تنفيذ عدد من الفعاليات مهرجان يوم الطفولة، يوم الاب، أسبوع سينام الطفل، عيد الام / مركزها: مهرجان الطفولة يتضمن المهرجان مشاركات مجتمعية واسعة تعنى بالطفل والطفولة وفعاليات ترفيهية متنوعة للأطفال مثل مسابقات ومشاركات لفرق فلكلورية ومعارض وزوايا مخصصة لمؤسسات تتبنى برامج ومشاريع متعلقة بالطفولة، طرح كل ما هو جديد وحديث في المجال. • يوم الاب عبارة عن يوم مفتوح يتم تنظيم عدة فعاليات وبرامج تعنى بالأب و علاقته بأفراد اسرته بالإضافة لعروض مسرحية لفرق مراكزها الثقافية و هدايا رمزية مقدمة من عدة جهات داعمة. • أسبوع سينام الطفل ويضم الفعاليات التالية: - مشاركة المدارس في ورشات عمل تدريبية لصناعة فيلم لتطوير العمل السينمائي - التواصل مع السفارات المختلفة بهدف المشاركة بأفلام مختلفة من عدة ثقافات تخص الاطفال و يتم انتقاء افلام و اختيارها بالشراكة مع الهيئة الملكية للأفلام و لجنة مختصة ضمن معايير معينة - عرض الافلام المشاركة خلال اسبوع السينما في مسرح مركزها الثقافي. • فعاليات عيد الام - تنظيم احتفال تحت رعاية رسمية - تكريم عدد من الامهات والسيدات الناشطات والمتميزات في العديد من القطاعات المختلفة في شتى المجالات - تقديم هدايا رمزية معبرة لإنجازات الامهات من المؤسسات والشركات الداعمة للأمهات المراد تكريمهم - التواصل مع عدة جهات ومحطات اذاعية وتلفزيونية حول الدعاية والاعلان عن الحفل 3. مخيم بالأردن بنكير / دائرة البرامج الاجتماعية: يهدف المخيم الى تعريف الأطفال بعاداتهم وتقاليدهم الجيدة وتعزيز الهوية الأردنية في نفوسهم، لخلق جيل واع بأصوله وعاداته وتقاليده ويركز المخيم على إدماج الأطفال في أنشطة في مجموعات صغيرة في أجواء دافئة وهادئة من الألفة والاستمتاع بينَ أطفال الأردن وأطفال الدول الأخرى على اختلاف مستوياتهم وخلفياتهم وثقافاتهم ، ويتيح للأطفال فرصة التعرف على ثقافات الدول الأخرى ومشاركة ثقافتهم معهم ، وإعطاء كل طفل حقه في الاهتمام والاستماع والاستجابة .	المالك نائب مدير المدينة لقطاع التنمية المجتمعية المدى الزمني ٢٠٢٢-٢٠٢٦ مؤشرات الأداء عدد المبادرات والأنشطة المنفذة الشركاء لجنة الاغاثة الدولية IRC الهيئة الملكية للافلام وزارة التربية والتعليم والمنظمات الدولية الموازنات المطلوبة 610,000دينار تمويل (داخلي و خارجي)

(٢-٦) برنامج تأهيل ورعاية ذوي الاعاقات	
يهدف البرنامج الى دمج فئة ذوي التحديات في المجتمع من خلال توفير برامج تراعي وتلبي احتياجاتهم ترفيهية، توعوية، تثقيفية،رفع قدرات وتمكين ومن المبادرات التي تندرج تحت هذا البرنامج: • **مبادرة المخيمات الصيفية للأشخاص ذوي الإعاقة، مبادرة التدخل المبكر للوقاية من المخاطر لذوي الإعاقة، مبادرة دعم مهارات السلوك وتعزيز القدرات لذوي الإعاقة والعاملين معهم، التمكين الاقتصادي والحرفي للأشخاص ذوي الإعاقة، الدورات المتقدمة للغة إشارة الصم، انشاء مراكز خاصة بالتوعية المجتمعية في امانة عمان الكبرى داخل وحدة ذوي الاعاقات ،إيجاد قسم مختص بالشكاوي الخاصة بالمعاقين بمدينة عمان تتابعه وحدة ذوي الاعاقات بأمانة عمان الكبرى ،توفير مشغل تدريبي تعليمي للأشخاص المعاقين.** • **تشكيل الفرق المسرحية والكورال ومشاريع التدريب والتشغيل والتنسيق مع جمعية لذوي الاحتياجات الخاصة و تدريب ٥ من اطفالهم او يافعين على صناعة الخزف بشكل حرفي وضم المتميزين منهم لمشغل الفخار (يعنى مركز ها الثقافي في تدريب هذه الفئة الخاصة بالمجتمع من ذوي الاحتياجات الخاصة لما لها من مميزات على تطوير الاداء الشخصي للطفل منها: الاتزان الانفعالي، توظيف العمليات العقلية، تنمية الحواس، الشعور بالثقة، التوافق المهني.**	**المالك** وحدة ذوي الاعاقات **المدى الزمني** ٢٠٢٢-٢٠٢٦ **مؤشرات الأداء** عدد المبادرات والأنشطة المنفذة **الشركاء** المجلس الأعلى لذوي الاعاقات/الجمعيات التي تعنى بفئة ذوي الاعاقات **الموازنات المطلوبة** 420,000**دينار**

الهدف الإستراتيجي الثالث : خلق بيئة تعزز ثقافة الرياضة وانماط الحياة الصحية

(٣-١) مشروع الرياضة والصحة	
يهدف المشروع الى تشجيع افراد المجتمع على ممارسة الرياضة واعتبارها من الروتين اليومي لجميع فئات المجتمع ويضم المشروع الأنشطة التالية: • تنظيم بطولات بكرة القدم بمشاركة مؤسسات المجتمع المدني والعسكري • تنظيم بطولات ومهرجانات ولقاءات رياضية ترفيهية لموظفي امانة عمان • مشاركات فرق الأمانة الرياضية في البطولات والفعاليات الداخلية والخارجية. • أنشطة تثقيف وتوعية بأهمية الرياضة ودورها في تحسين الوضع الصحي (الجسدي والنفسي) . • عقد مهرجانات للمشي لتجذير ثقافة المشي لدى مختلف فئات المجتمع. • فتح مراكز تدريب اللياقة البدنية وخاصة لفئة السيدات العدد الحالي (١) الى (٣) مراكز. • العمل على زيادة عدد الفعاليات والبرامج الرياضية وتنوعها ضمن الخطة السنوية لتشمل جميع فئات المجتمع. العدد الحالي (٣٢) فعالية الى (٧٦) فعالية متنوعة .	المالك دائرة المرافق والبرامج الرياضية المدى الزمني ٢٠٢٢-٢٠٢٦ مؤشرات الأداء عدد الفعاليات المنفذة الشركاء وزارة التربية والتعليم/اتحاد الشركات/جمعية Run Jordan/دائرة المراسم والدعم اللوجستي الموازنات المطلوبة 184,000دينار

(٣-٢) مشروع حارات عمان الذي يستهدف طلاب المدارس وفئة(الايتام) وفئة (ذوي الاحتياجات الخاصة)	
• تنفيذ عدد من البرامج الرياضية والترفيهية والمهرجانات والبطولات في مراكز الواعدين للفئة المستهدفة من طلاب المدارس في الالعاب الجماعية والفردية وبرامج لذوي الاعاقة والايتام • تنظيم ورش عمل تدريبية لموظفي الدائرة • العمل على فتح مراكز جديدة لتدريب الواعدين بالألعاب الفردية والجماعية لتشمل هذه الخدمة غالبية مناطق امانة عمان الكبرى. (العدد الحالي (٥٧) مركز ليصل الى (٦٣) مركز) . • زيادة عدد المستفيدين من فئة الاطفال الواعدين المنتسبين لمراكز تدريب الواعدين العدد الحالي (١٤٠٠) منتسب سنويا الى (١٥٧٥) منتسب. • العمل على انشاء فرق رياضية بألعاب جديدة تمثل امانة عمان والاستمرارية في تدريب وتأهيل الفرق الرياضية الحالية. • زيادة عدد مشاركات فرق امانة عمان الرياضية بالنشاطات الداخلية والخارجية . • اعادة تفعيل الزيارات الاجتماعية الميدانية لنجوم الرياضة الاردنية من كادر الدائرة للمؤسسات الاجتماعية والمشاركة في فعاليات ومناسبات وطنية.	**المالك** دائرة المرافق والبرامج الرياضية **المدى الزمني** ٢٠٢٢-٢٠٢٦ **مؤشرات الأداء** عدد الفعاليات المنفذة **الشركاء** وزارة التربية والتعليم/ الاتحاد الاردني لكره القدم/ الاندية الرياضية/ اللجنة البارالمبية/ وزارة التنمية الاجتماعية/ نادي شباب الحسين/ مؤسسة الحسين لرعاية الايتام **الموازنات المطلوبة** 160,000دينار

الغاية الثالثةعشر : اداء مؤسسي متميز يحسن القدرات المؤسسية ويلبي احتياجات وتوقعات المعنيين

الهدف الإستراتيجي الاول : الارتقاء بمستوى الادارة المالية الى أفضل الممارسات العالمية في القطاع العام

(١-١) مشروع التصنيف الائتماني	
يهدف المشروع لحصول امانة عمان على تمويل بشروط تمويلية تفضيلية، ويوضح التصنيف الائتماني أو الجدارة الائتمانية مدى قدرة أي دولة أو مؤسسة على سداد ديونها. والذي يهدف الى تسهيل الحصول على التمويل والقروض سواء من الأسواق الداخلية أو الخارجية للحكومات والشركات. تعتمد عملية التصنيف على معايير اقتصادية ومحاسبية معقدة، أهمها الربحية، ثم الأصول أو التدفقات المالية التي توضح المركز المالي للمؤسسة، و من أجل الوصول إلى التصنيف الائتماني، يجب تطبيق جميع محاور خطةرفع كفاءة الادارة المالية، ومن المتوقع أن يتم تنفيذه المشروع في امانة عمان في عام ٢٠٢٣.	المالك المدير التنفيذي للشؤون المالية
	المدى الزمني ٢٠٢٢-٢٠٢٣
	مؤشرات الأداء نسبة تطبيق متطلبات الحصول على التصنيف الائتماني
	الشركاء البنك الدولي/ وكالة الانماء الفرنسية /البنك الاوروبي
	الموازنات المطلوبة ٣٥٠,٠٠٠دينار

(١-٢) مشروع التحول من الاساس النقدي الى الاستحقاق	
يهدف المشروع الى الارتقاء الى افضل الممارسات في القطاع العام ورفع كفاءة الادارة المالية، حيث تم وضع خطة التحول من الأساس النقدي لأساس الاستحقاق وفي سياق تطبيق الخطة للوصول الى التحول الكامل للاستحقاق المتوقع بنهاية عام ٢٠٢٢ تم اتخاذ عدة خطوات في امانة عمان من أبرزها. -تقييم الأصول (الأراضي والمباني) من خلال عطاء طرح من قبل البنك الدولي في الفترة (٢٠١٩-٢٠٢٠) وسيتم طرح العطاء في أقرب وقت ممكن لتقييم الأثاث والمعدات - مراجعة نظام الجرد و المعدات خلال العام ٢٠٢١، و بالتعاون مع مؤسسة خبراء فرنسا Expertise France	المالك المدير التنفيذي للشؤون المالية
	المدى الزمني ٢٠١٩-٢٠٢٣
	مؤشرات الأداء عدد التقارير المالية بما يتوافق مع أفضل الممارسات الدولية
	الشركاء البنك الدولي وكالة الانماء الفرنسية البنك الاوروبي
	الموازنات المطلوبة لا يوجد
(١-٣) مشروع تطبيق استراتيجية ادارة الدين	
يهدف المشروع الى الارتقاء الى أفضل الممارسات في القطاع العام ورفع كفاءة الادارة المالية، حيث تم إعداد وإصدار استراتيجية إدارة الدين بالتعاون مع خبراء من البنك الدولي خلال عام ٢٠١٩، والبدء بتنفيذ توصياتها خلال الفترة (٢٠٢٠-٢٠٢١) والتي كانت كالتالي: ١- تم الانتهاء من آلية تسجيل القروض في نظام أوراكل لإعداد البيانات المالية وفقًا للمعايير المحاسبية الدولية للقطاع العام - الأساس النقدي (IPSAS) المعتمدة والمطبقة. ٢- تم الانتهاء من إعادة تسجيل قروض أمانة عمان الكبرى وفقًا للسياسة المعتمدة وأفضل الممارسات الدولية. ٣- وضع خطة سداد مفصلة للقروض حتى السداد الكامل وتحديثها كل عام. ٤- تم البدء في تحويل الودائع من خلال (IBAN) لكل من الودائع التي يتم تحصيلها للآخرين، مثل ضريبة المعارف،والمجاري، وضريبة الدخل، وضريبة المبيعات، ورسوم الطوابع	المالك المدير التنفيذي للشؤون المالية
	المدى الزمني ٢٠١٩-٢٠٢٣
	مؤشرات الأداء عدد الدارسات لترشيد الانفاق
	الشركاء البنك الدولي وكالة الانماء الفرنسية البنك الاوروبي
	الموازنات المطلوبة لا يوجد

(١-٤) مشروع تطبيق استراتيجية ادارة النقد	
يهدف المشروع الى الارتقاء الى افضل الممارسات في القطاع العام ورفع كفاءة الادارة المالية، حيث تم إعداد وإصدار إستراتيجية إدارة النقد بالتعاون مع خبراء من البنك الدولي خلال عام ٢٠١٩ ، والبدء بتنفيذ توصياتها خلال الفترة (٢٠٢٠-٢٠٢١) هي التالية: 1- سداد التزامات أمانة عمان الكبرى من خلال التحويلات المصرفية الإلكترونية دون الحاجة إلى إصدار حوالات ورقية (شيكات) بما في ذلك رواتب الموظفين. 2- ربط قسم الحسابات بإدارة الخزينة لتحديد السقف اليومي من أجل موازنة النفقات والتدفقات النقدية. 3- الانتهاء من تحويل اجراءات حجز المخصصات المالية لتكون الكترونيا واضافة قسم الخزينة للعملية لمراعاة التدفقات النقدية. 4- اعتماد سياسة جديدة للتعامل مع الشيكات قيد التحصيل بحيث لا تصدر إيصالات الشيكات إلا عند تحصيلها بالفعل ، وقد تم تطبيقها اعتبارًا من ٢٠٢٠/١/١. 5- عقد دورة تدريبية لمجموعة من موظفي القطاع المالي في ادارة النقد لتأهيلهم في مجال تطوير و توثيق ادارة النقد و الاجراءات و العمليات المحاسبية المرتبطة بذلك.	المالك المدير التنفيذي للشؤون المالية المدى الزمني ٢٠٢٢-٢٠٢٣ مؤشرات الأداء نسبة الزيادة على قيمة التحصيل الالكتروني الشركاء البنك الدولي وكالة الانماء الفرنسية البنك الاوروبي الموازنات المطلوبة لا يوجد

(١-٥) مشروع اعداد خطة مالية طويلة الاجل	
يهدف المشروع الى الارتقاء الى افضل الممارسات في القطاع العام ورفع كفاءة الادارة المالية، حيث تم تطوير دراسة مالية خلال الفترة (٢٠١٩-٢٠٢١) تمثل خطة مالية طويلة الأجل تمتد حتى عام ٢٠٣٠ وتحتوي على العديد من الفرضيات لمواجهة الوضع المالي الحالي الذي تمر به أمانة عمان الكبرى، تهدف الى تقوية الاستراتيجية المالية طويلة الاجل لأمانة عمان (الاجراءات و الأدوات) ليعتمد عليها في اتخاذ القرارات الاستثمارية. و من المخطط أن يتم العمل مع مجموعة البنك الدولي ضمن برنامج "المدن الخضراء الذكية) تحديث الخطة المالية للأعوام ٢٠٣٠-٢٠٥٠	المالك المدير التنفيذي للشؤون المالية المدى الزمني ٢٠٢٢-٢٠٢٣ مؤشرات الأداء عدد التقارير المالية بما يتوافق مع افضل الممارسات الدولية الشركاء البنك الدولي وكالة الانماء الفرنسية البنك الاوروبي الموازنات المطلوبة لا يوجد

الهدف الإستراتيجي الثاني : توفير بيئة مكانية داعمة للتطوير والتحسين وتوفير قنوات اتصالات وبريد متطورة لرفع جودة تقديم الخدمات

(٢-١) مشروع المتابعة والسيطرة / المرحلة الثانية (ربط مبنى امانة عمان ومركز الحسين وجالري راس العين ومحطة الباص السريع امنيياً/كاميرات +غرفة تحكم رئيسية) مشروع المتابعة والسيطرة / المرحلة الثالثة(مناطق ودوائر وحدائق امانة عمان الخارجية (الغرفة المحصنة) / كاميرات + غرفة تحكم رئيسية)	
يهدف المشروع لمراقبة ومتابعة الدوائر والمناطق وكافة المباني التابعة لأمانة عمان الكبرى حيث يعتبر مشروع خدمي عام لاتخاذ اجراءات سريعة وعاجلة عند الضرورة ولكي يتم تخزين كافة الحركات للعودة لها عند الضرورة، بالإضافة لضبط حالات التعدي والسرقة على ممتلكات الامانة وسيارات الموظفين والمراجعين ومسح امني للفعاليات والانشطة التي تنظمها او تستقبلها الامانة ،ويشرف على المشروع كادر فني متخصص من موظفي الامن والحماية .	المالك وحدة الامن والحماية
	المدى الزمني ٢٠٢٢-٢٠٢٥
	مؤشرات الأداء نسبة الربط على أنظمة المتابعة والسيطرة
	الشركاء عمليات المرور مديرية الامن العام
	الموازنات المطلوبة ٨٠٠٠٠دينار

(٢-٢) مشروع تقييم مراكز تقديم الخدمة في المناطق ومدى جاهزيتها للتحول الالكتروني	
يهدف الى التحسين والتطوير على الخدمات التي تقدمها مناطق أمانة عمان حيث قامت دائرة خدمة الجمهور بإطلاق مشروع تقييم مراكز تقديم الخدمة في المناطق ومدى جاهزيتها للتحول الالكتروني بحيث تم تصميم نموذج خاص للتقييم، يحتوي محاور خاصة للتقييم بحيث يقوم فريق من دائرة خدمة الجمهور بعمل جولات ميدانية للتأكد من جاهزية المناطق ومدى التزام الموظفين بالتعامل مع ملتقي الخدمة.	المالك: دائرة خدمة الجمهور
	المدى الزمني: ٢٠٢٢-٢٠٢٣
	مؤشرات الأداء نسبة تطوير مراكز تقديم الخدمات
	الشركاء د.تكنولوجيا المعلومات الدوائر الفنية المختصة
	الموازنات المطلوبة:لا يوجد

(٢-٣) مشروع انشاء مركز اتصال موحد لأمانة عمان	
يشمل المشروع مرحلتين أساسيتين: ١-المرحلة الأولى: ربط جميع مواقع الأمانة بالاتصال الهاتفي داخليا عن طريق شبكة الأمانة الداخلية وشبكة الإنترنت وتوحيد الرقم لجميع هذه المواقع للتسهيل على ملتقى الخدمة. ٢-المرحلة الثانية: إنشاء قائمة اتصال موحدة تقوم بالإجابة على مكالمات المتصلين ومساعدتهم وتحويلها الى الجهة المطلوبة في حال الحاجة الى ذلك	المالك دائرة خدمات المكاتب
	المدى الزمني ٢٠٢١-٢٠٢٢
	مؤشرات الأداء نسبة الرد على المكالمات ضمن الوقت
	الشركاء دائرة تكنولوجيا المعلومات/ المركز التدريبي / الشركة المنفذة/مركز الاتصال الوطني/ شركة اورانج
	الموازنات المطلوبة ٣٠٠٠٠٠ دينار

الهدف الإستراتيجي الثالث : تحسين ادارة استثمار املاك امانة عمان

(٣-١) مشروع اعداد قاعدة بيانات الكترونية مرتبطة مع دائرة الاراضي والمساحة تبين عدد اراضي امانة عمان وصفة الاستعمال ومساحة كل منها واي تغيرات تحدث على امالك الامانة	
ايجاد قاعدة بيانات مكانية الكترونية شاملة لعمل الدائرة بمستوى دقة مرتفع حسب متطلبات العمل، وذلك لتقليل الجهد المبذول وانجاز المعاملات والطلبات بشكل أسرع، والحفاظ على البيانات من التلف أو الضياع، والمساهمة في استصدار قيمة مالية صحيحة لأصول الأمانة، ورفع الجاهزية الاستثماريةالعقارية، وتقليل هامش الخطأ البشري من اجل ايجاد قاعدة بيانات مكانية يبنى عليها تقييم القيم العقارية	المالك: دائرة الاملاك
	المدى الزمني ٢٠٢٢-٢٠٢٣
	مؤشرات الأداء نسبة الانجاز من قاعدة بيانات أملاك الأمانة
	الشركاء دائرة التنظيم دائرة نظم المعلومات الجغرافية دائرة الأراضي والمساحة
	الموازنات المطلوبة: لا يوجد

(٣-٢) مشروع مدينة السيارات motor city	
مشروع مكوّن من مدينة سيارات مصغرة تجمع وكالات السيارات الجديدة والمستعملة في عمّان وتقوم بربط الزبائن مع معارض السيارات المتوفرة ومقدّمي الخدمات ذات العلاقة بمعاملات السيارات. الهدف الأساسي من مدينة السيارات هو وجود محطة واحدة مركزية ومتخصصة لتقديم جميع الخدمات المتعلقة ببيع وشراء السيّارات ونقل الملكية ومعاملات الترخيص، كلها في مكان واحد. الموقع: يقع المشروع في الماضونة – جنوب شرق عمّان - في موقع استراتيجي قرب تقاطع ممرّ عمّان التنموي مع شارع الماضونة والذي يعتبر تقاطعاً مهماً يصل جوانب العاصمة عمّان المختلفة. كما أن ممرّ عمّان يغذي شارع المطار بينما يمتد شارع الماضونة على امتداد المجمعات السكنية في جنوب شرق عمّان. تبلغ مساحة أرض المشروع (٩٠٠,٠٠٠) متر مربع.	المالك شركة رؤية عمان
	المدى الزمني ٢٠٢٣-٢٠٢٦
	مؤشرات الأداء نسبة انجاز مشروع مدينة السيارات
	الشركاء امانة عمان الكبرى
	الموازنات المطلوبة ٧٠,٠٠٠,٠٠٠ دينار تمويل خارجي

(٣-٣) مشروع المسلخ الجديد (الماضونة)	
مشروع تنموي يضم مسلخاً للأغنام والأبقار والدواجن ومحطة تنقية مياه ومحطة إنتاج كهرباء ومواقف لمبيت الشاحنات ومباني أخرى من مختبرات وعيادات. المشروع مصمم بأعلى المواصفات العالمية لتحقيق كافة الشروط البيئية والغذائية. الموقع: يقع المشروع في منطقة الماضونة - جنوب شرق عمّان - في موقع استراتيجي بالقرب من تقاطع ممر عمّان التنموي مع شارع الماضونة، بجانب سوق الحلال الجديد. تبلغ مساحة أرض المشروع (١٤٠,٠٠٠) متر مربع.	المالك شركة رؤية عمان
	المدى الزمني ٢٠٢٣-٢٠٢٥
	مؤشرات الأداء نسبة الانجاز من مشروع المسلخ الجديد
	الشركاء امانة عمان الكبرى
	الموازنات المطلوبة ٣٥,٠٠٠,٠٠٠ دينار تمويل خارجي

(٣-٤) مشروع كراجات العبدلي /الجيش	
المكوّن الرئيسي لـ«المشروع» هو مواقف سيارات لخدمة العبدلي والمناطق المحيطة بها والتي تشهد ازدحام في حركة السيارات، ومن المتوقع أن يخدم «المشروع» بالإضافة إلى المناطق المحيطة به خاصة قصر العدل وبوليفارد العبدلي اللذان يشهدان نقصاً في مواقف السيارات سواء للمراجعين أو الزوار أو الموظفين ومن هنا جاءت فكرة أن يتضمّن «المشروع» حافلات (Shuttle Buses) لتمكين المواطنين من الاصطفاف بسياراتهم في «المشروع» والانتقال إلى المناطق المجاورة. ويتكوّن المشروع من العناصر الرئيسية التالية: • مواقف السيارات متعددة الأدوار • مدخل المشروع • مواقف السيارات الخارجية • المنطقة التجارية • الساحات الخضراء والأكشاك التجارية • المناطق العامة (المسجد) • الخدمات العامة والساحات الموقع: يقع المشروع في مجمع العبدلي القديم، يحد المشروع من الجهة الشمالية شارع أمية بنت عبد شمس ومن الجهة الجنوبية شارع الملك حسين ويبدأ المشروع من مبنى البريد الأردني في الجهة الغربية وصولاً إلى نقطة الانعطاف والعودة إلى الخلف في الجهة الجنوبية. تبلغ مساحة أرض المشروع (٢٢,٠٠٠) متر مربع.	المالك شركة رؤية عمان
	المدى الزمني ٢٠٢٢-٢٠٢٤
	مؤشرات الأداء نسبة الانجاز من تطوير مشروع كراجات العبدلي
	الشركاء امانة عمان الكبرى
	الموازنات المطلوبة ٤,٠٠٠,٠٠٠ دينار تمويل خارجي

(٣-٥) مشروع ميني بوكس بارك	
مشروع يسعى لإحياء روح البناء الحضري المتلاصق من خلال الجمع بين المساحات التجارية والترفيهية. المكوّن الرئيسي للمشروع هو تجاري متعدد الاستخدام لإقامة وتشغيل مراكز تجارية والتي تهدف إلى توفير نقطة تجمع للعلامات التجارية المحلية والعالمية والترفيهية جنباً إلى جنب من خلال إعادة استخدام حاويات الشحن والتخزين كجزء من التصميم لخلق وجهة فريدة للتنزه العائلي والرياضة والتسوق وتناول الطعام والترفيه. الموقع: يقع المشروع في عبدون – شارع الأمير هاشم، بالقرب من دوّار عبدون، كما يمكن الوصول إلى منطقة المشروع من خلال ثلاثة شوارع مختلفة. تبلغ مساحة أرض المشروع (٥,٩٠٠) متر مربع.	المالك شركة رؤية عمان
	المدى الزمني ٢٠٢٢-٢٠٢٤
	مؤشرات الأداء نسبة الانجاز من مشروع ميني بوكس بارك
	الشركاء: امانة عمان الكبرى
	الموازنات المطلوبة ١٠,٠٠٠,٠٠٠ دينار تمويل خارجي

(٣-٦) مشروع حي البنوك	
الهدف من المشروع هو بناء مجمّع بنكي يضم عدة بنوك تجارية، لتقديم مختلف الخدمات المصرفية بأحدث طرق التكنولوجيا والتعامل التفاعلي مع العملاء. بالإضافة إلى تقديم مساحات مكتبيّة ذكيّة لتشجيع الإبداع والريادة. الموقع: تعتبر أرض المشروع المستطيلة الشكل والتي تقع في موقع استراتيجي ذات قيمة تجارية عالية بالنسبة للقطاعات البنكية. تقع الأرض في عبدون – شارع القاهرة، بالقرب من دوّار عبدون وتقاطعه مع شارع الأمير هاشم، ويحيط بالمنطقة عدد من أفرع البنوك المهمّة. تبلغ مساحة أرض المشروع (٣,٥٠٠) متر مربع	المالك شركة رؤية عمان
	المدى الزمني ٢٠٢٢-٢٠٢٣
	مؤشرات الأداء نسبة الانجاز من مشروع حي البنوك
	الشركاء امانة عمان الكبرى
	الموازنات المطلوبة ٦,٠٠٠,٠٠٠ دينار تمويل خارجي

(٣-٧) مشروع مجمع تجاري/صويلح	
مشروع مجمع تجاري مكوّن من عدد من المحال والمعارض التجارية المتنوعة في الطابق الأرضي على مستوى الشارع مباشرة، ويضمّ المشروع إضافة إلى ذلك مساحات مكتبية وعيادات ومراكز في الطوابق العلويّة. الموقع: يقع المشروع في حي الرحمانية بمحاذاة مؤسسة المواصفات والمقاييس ومباشرة على شارع خير الدين المعاني وهو شارع حيوي يتفرّع من شارع الملك عبدالله الثاني ، وتبلغ مساحة أرض المشروع (١,١٠٠) م. تقريباً.	المالك شركة رؤية عمان
	المدى الزمني: ٢٠٢٢-٢٠٢٣
	مؤشرات الأداء نسبة الانجاز من مشروع انشاء مجمع تجاري
	الشركاء: امانة عمان الكبرى
	الموازنات المطلوبة: ١,٠٠٠,٠٠٠ دينار تمويل خارجي

الهدف الإستراتيجي الرابع : رفع كفاءة سلسلة التزويد وفق أفضل الممارسات

(٤-١) مشروع تشفير وترميز المواد المستودعية في مستودعات دائرة اللوازم	
يهدف الى رفع كفاءة وضبط ادارة المخزون لما يقلل الاخطاء في عملية استلام و صرف المواد المستودعية وذلك من اجل التحول الى سلسلة توريد استراتيجية بما يخدم الترتيب والتنظيم الداخلي للمستودعات حسب متطلبات العمل وفصل المواد المستودعية حسب الاختصاص.	المالك دائرة اللوازم والمستودعات
	المدى الزمني ٢٠٢١-٢٠٢٣
	مؤشرات الأداء نسبة انجاز التشفير والترميز لمواد المستودعات
	الشركاء دائرة تكنولوجيا المعلومات الدوائر الفنية المختصة
	الموازنات المطلوبة ١,٠٠٠,٠٠٠ دينار (تمويل خارجي)

(٤-٢) مشروع اتمتة اجراءات دائرة العطاءات والتحول الالكتروني للعملية الشرائية	
يهدف المشروع لاتمتة جميع اجراءات الشراء في امانة عمان الكبرى بداية بطلب الاحتياج وانتهاء بتبليغ المورد بالاحالة النهائية، حيث سيتم الاعلان عن عمليات الشراء من خلال نظام الشراء الالكتروني المعمول به في امانة عمان ويقوم المناقصين بتقديم عروضوهم وجميع مراسلاتهم من خلال نظام ايضا ، ولتسهيل اجراءات الشراء على الموردين وتحويل الاجراءات الورقية الى الكترونية	المالك دائرة العطاءات والمشتريات
	المدى الزمني: ٢٠٢٢-٢٠٢٣
	مؤشرات الأداء نسبة إنجاز مشروع اتمتة الاجراءات
	الشركاء دائرة تكنولوجيا المعلومات
	الموازنات المطلوبة: لا يوجد

(٤-٣) مشروع مطابقة المركبات والاليات والمعدات بين النظام الالكتروني والفعلي حسب واقع الحال	
يهدف المشروع استخراج الاليات والمركبات من نظام اوراكل ومطابقته مع الواقع ، وذلك لسلامة سجل الاصول ودقته على النظام ويعتبر عملية مراجعة شاملة للأصول (الاليات / المركبات) مع واقع الحال.	المالك: دائرة الموازنة
	المدى الزمني: ٢٠٢٣-٢٠٢٤
	مؤشرات الأداء نسبة المطابقة بين الفعلي والواقع
	الشركاء: د. تكنولوجياالمعلومات الدوائر الفنية المختصة
	الموازنات المطلوبة: لا يوجد

(٤-٤) مشروع ربط نظام الاصول مع نظام صيانة الاصول	
يتيح النظام الفرصة بإعطاء فكرة عن الكلف المالية الفعلية السنوية المصروفة على اسطول الامانة، فضلا عن كون النظام مربوطا بالكلف التشغيلية ويقارنها مع الكلف المالية للإصلاح وبالتالي يظهر مدى الجدوى من استمرارية عمل الاليات او ايقافها عن الخدمة بناء على تقارير صادرة عن النظام. ويتيح النظام بناء هيكل متكامل للبيانات مما يسمح بمتابعة الانشطة على الاصول أيا كان نوعها وتطبيق نظام صيانة مترابط ومتكامل مع بقية الانظمة المالية الاخرى مما يحقق سهولة وسرعة ودقة للبيانات بين الانظمة المختلفة (المخازن / المشتريات) ، ويساعد على احتساب تكاليف الاعمال من يد عاملة و معدات ومواد عن طريق امر التشغيل ويمنع تكرار صرف القطع ويوفر رقابة على المركبات من حيث الاجراءات التي حصلت على المركبة وزيادة انتاجية الاصل.	المالك دائرة الموزانة
	المدى الزمني ٢٠٢٢-٢٠٢٣
	مؤشرات الأداء نسبة انجاز مشروع ربط نظام الاصول مع الصيانة
	الشركاء د.تكنولوجيا المعلومات الدوائر الفنية المختصة
	الموازنات المطلوبة لا يوجد

الهدف الإستراتيجي الخامس : رفع كفاءة الموارد البشرية ضمن هيكل تنظيمي يواكب المستجدات.

(٥-١) اتمته الموارد البشرية وتطوير خدماتها حسب افضل الممارسات العالمية من خلال تطبيق نظام ادارة الموارد البشرية (تخطيط الموارد المؤسسيةERP)	
ان انظمة الموارد البشرية و الرواتب هي حزمة من الانظمة التابعة ل (ERPORACLE) و يعتبر تنفيد هده التطبيقات مساهمة كبيرة في تطوير و تحسين الية العمل و الاجراءات المتعلقة بإدارة الموارد البشرية و الرواتب على مستوى الامانة ككل وفق الممارسات العالمية بما يحقق العدالة و الشفافية و تحسين الاداء و على التخطيط للموارد البشرية و ادائها مما ينعكس على الرضا من قبل الموظف و متلقي الخدمة اضافة الى الارتقاء بالخدمات المقدمة و تبسيط الاجراءات حيث يتم تنقيح البيانات و اعتماد مصدر موثق للبيانات و توفير عرض متطور شامل (٣٦٠درجة)و توفير نظام شامل مؤتمت و متكامل و مترابط مع الانظمة ككل و توفير التقارير على عدة مستويات . ان تطبيق هده الانظمة يرفع الجاهزية للأقسام والمعنيين لتمكينهم من الاستفادة من ميزات عدة وهذا يستلزم تجهيز الوحدات المعنية (دائرة الموارد البشرية والرواتب) اعادة هندسة العمليات لعملية الاتمتة ومن ثم تجهيز (RPFس) مع المعنيين لغايات طرح عطاء تطبيق النظام و الاحالة على الشركة لتطبيق انظمة الموارد البشرية حسب هندسة الاجراءات و شروط العطاء.	المالك الموارد البشرية
	المدى الزمني ٢٠٢٣-٢٠٢٢
	مؤشرات الأداء نسبة جاهزية النظام
	الشركاء دائرة تكنولوجيا المعلومات /دائرة الحسابات
	الموازنات المطلوبة ٨٠٠,٠٠٠ دينار

(٥-٢) ايجاد مركز تدريبي اقليمي و تطوير موارد بشرية ذات نوعيه ومهاره تتوافق مع المستجدات التقنية و البيئة و الازمات خاصه المجالات المهنيه والهندسية	
ان فكرة ايجاد مركز تدريبي إقليمي هي فكرة ابداعية الغاية منها هو تأهيل وتدريب واكساب مهارات جديدة متخصصة في مجالات متعددة لمؤسسات متعددة على مستوى المملكة وتحقيق هدا المشروع بحاجة الى عدة مراحل، تبدأمن الموافقة من قبل الادارة العليا في الامانة على فكرة ايجاد هذا المركز ومن ثم العمل على ايجاد رؤية ورسالة لهذا المركز بالإضافة الى إعداد هيكل تنظيمي له ومن ثم استقطاب الكوادر البشرية المتخصصة في مجالات التدريب المتنوعة ومن ثم تحديد الاعتمادات التدريبية المستهدفة ووضع خطة للحصول عليها و البدء في اعداد الخطط التدريبية المتنوعة وتحديد الفئات المستهدفة والشركاء والبدء بعملية التدريب.	المالك: الموارد البشرية
	المدى الزمني: ٢٠٢٥-٢٠٢٦
	مؤشرات الأداء نسبةالانجاز من انشاء المركز
	الشركاء: وزارة الإدارة المحلية
	الموازنات المطلوبة ٥٠٠ الف دينار

(٥-٣) حوكمة خطط القوى العاملة	
اعداد خطة قوى عاملة وفق عملية تتضمن خطوات دراسة لكافة الوحدات الادارية في امانة عمان من حيث الاهداف الاستراتيجية و المشاريع المستقبلية و تحليل عبء العمل المحسوب بالساعات و من ثم تحليل كافة البيانات المتاحة و الخروج بخطة قوى عاملة تتضمن التنبؤ بالاحتياجات المستقبلية و الفائض و النقص ليتم ادارة عملية الحراك الوظيفي و تلبية احتياجات الوحدات الادارية من الكوادر البشرية المؤهلة في الوقت المناسب.	المالك: الموارد البشرية
	المدى الزمني: ٢٠٢٢-٢٠٢٥
	مؤشرات الأداء: نسبة انجاز خطة القوى العاملة
	الشركاء: كافة الوحدات الادارية
	الموازنات المطلوبة: لا يوجد

(٥-٤) تطوير الهيكل التنظيمي والاوصاف الوظيفية لقطاعات العمل في الأمانة	
دراسة الهيكل التنظيمي العام لأمانة عمان واقراره من حيث الدمج والاستحداث ومن ثم دراسة واجراء عملية اعادة هيكلة من حيث الاقسام والشعب لكافة الوحدات الادارية ودراسة الاوصاف الوظيفية التفصيلية للوحدات الادارية بهدف معالجة التداخل والازدواجية في تنفيذ المهام وتجميع الانشطة الضرورية لتحقيق اهداف كل دائرة وتعزيز التكاملية.	المالك: الموارد البشرية
	المدى الزمني: ٢٠٢٢-٢٠٢٣
	مؤشرات الأداء فاعلية الاثر التقييمي للهيكل التنظيمي نسبة الاوصاف الوظيفية المطورة
	الشركاء: كافة الوحدات الادارية
	الموازنات المطلوبة: لا يوجد

الهدف الإستراتيجي السادس: تطوير ورفع كفاءة الأداء المؤسسي

(٦-١) إطلاق نشرة الكترونية دورية تعنى بمواضيع الجوده والتميز المؤسسي	
تهدف إطلاق النشرة إلى تعزيز ثقافة التميز والتخطيط الإستراتيجي والجودة لدى موظفي أمانة عمان ونشر الوعي بمفاهيم الاداء المتميز وبما ينعكس على رفع الأداء المؤسسي وتحقيق رؤية أمانة عمان كمؤسسة ريادية وستتضمن الدورية نشر مواضيع متخصصه في مجالات التميز والتخطيط الإستراتيجي والجودة وستلقي الضوء على أفضل الممارسات والتجارب وقصص النجاح المحلية والإقليمية والعالمية المتعلقة بمجالات عمل الامانة المختلفة للاستفادة منها من قبل المعنيين في تحسين وتطوير العمليات والخدمات.	المالك مديرية تطوير الأداء المؤسسي
	المدى الزمني ٢٠٢٢
	مؤشرات الأداء نشرة الكترونية مطلقة
	الشركاء مديرية الاتصال دائرة تكنولوجيا المعلومات
	الموازنات المطلوبة لا يوجد

(٦-٢) اعادة هندسة العمليات والإجراءات	
يهدف هذا المشروع إلى تحسين وتبسيط العمليات والإجراءات الداخلية وأتمتتها بشكل كامل وبما يخدم تطوير الخدمات الإلكترونية المقدمة لمتلقي الخدمة ويحقق التكاملية بين كافة العمليات والإجراءات الداخلية المقدمة من الوحدات الإدارية والذي سينعكس على تحسين جودة الخدمات المقدمة من أمانة عمان وتحقيق رؤيتها نحو الوصول الى أمانه بلا أوراق.	المالك: مديرية تطوير الأداء المؤسسي
	المدى الزمني: ٢٠٢٢-٢٠٢٦
	مؤشرات الأداء نسبة العمليات والاجراءات التي تم إعادة هندستها
	الشركاء: وحدات التخطيط والموازنة
	الموازنات المطلوبة: لا يوجد

(٦-٣) إعداد دراسات إدارية تطويرية	
تهدف هذه المبادرة إلى تنفيذ دراسات متخصصة في مجال التطوير الإداري وفقا لنتائج تقارير الأداء الإستراتيجي والتنفيذي وأداء العمليات والخدمات بالإضافة إلى نتائج دراسة الرضا لكافة المجالات وبما ينعكس على تحديد أسباب ومجالات وفرص التحسين والخروج بتوصيات تنعكس على تحسين الأداء وزيادةرضا المعنيين، وسيتم استخدام الاساليب والادوات الادارية الحديثة في تنفيذ هذه الدراسات مثل منهجية كايزن، والsix sigma وغيرها .	المالك: مديرية تطوير الأداء المؤسسي
	المدى الزمني: ٢٠٢٣-٢٠٢٦
	مؤشرات الأداء: عدد الدراسات التطويرية المنفذة
	الشركاء: لا يوجد
	الموازنات المطلوبة: لا يوجد

(٦-٤) إنشاء حاضنة التميز الوظيفي	
يهدف إنشاء الحاضنة إلىرفع ثقافة التميز الوظيفي لدى العاملين في أمانة عمان وزيادة الوعي لديهم بمتطلبات جوائز التميز الوظيفي وتمكينهم من تقييم أدائهم بالمقارنة مع تلك المتطلبات وتحديد الفجوات وإعداد الخطط التحسينية اللازمة لتحسين الاداء، بالإضافة إلى جذب الكفاءات الراغبة في المشاركة في جوائز التميز وتحسين قدراتها وفرصها في التأهل والحصول على مراكز متقدمة.	المالك: مديرية تطوير الأداء المؤسسي
	المدى الزمني ٢٠٢٢
	مؤشرات الأداء حاضنة التميز الوظيفي مفعلة
	الشركاء: مديرية الموارد البشرية
	الموازنات المطلوبة: لا يوجد

(٦-٥) إنشاء نظام إدارة الأداء المؤسسي	
يهدف إنشاء نظام إدارة الأداء إلى توفير منصة الكترونية كأداة لجمع وتحليل البيانات المتعلقة بالمشاريع والاهداف الاستراتيجية وبما يمكن المعنيين من الاطلاع وتقييم الأداء الاستراتيجي والتنفيذي بشكل مستمر وبدقة وشفافية من خلال مؤشرات اداء محددة وواضحة،واستخدام هذه البيانات والمعلومات في اتخاذ القرارات اللازمة للتحسين والتطوير المستمر وضمان تحقيق الاهداف وفقاً للمستهدفات المحددة.	المالك: مديرية تطوير الأداء المؤسسي
	المدى الزمني: ٢٠٢٢-٢٠٢٣
	مؤشرات الأداء: نظام تقييم الاداء مفعل
	الشركاء: دائرة تكنولوجيا المعلومات
	الموازنات المطلوبة لا يوجد

(٦-٦) إنشاء أنظمة ادارة الجودة في ١٩ وحده إدارية	
يهدف إنشاء نظام إدارة الجودة إلى رفع كفاءة الخدمات المقدمة وضمان التحسين والتطوير عليها من قبل الوحدات الإدارية وتحسين رضا المتعاملين بالإضافة إلى ضمان توحيد إجراءات وآليات العمل لديها بالإضافة الى تعزيز ثقافة الجودة لدى موظفي الوحدات الإدارية المنشأ لديها النظام. وسيشمل تطوير النظام العمل على إعداد كافة الوثائق والمتطلبات اللازمة لتحقيق متطلبات مواصفة الأيزو بالإضافة إلى تأهيل وتدريب الكوادر البشرية لدى الوحدات الإدارية التي سينشأ لديها النظام وبما يؤهلها للحصول على شهادة الأيزو.	المالك مديرية تطوير الأداء المؤسسي
	المدى الزمني: ٢٠٢٣-٢٠٢٦
	مؤشرات الأداء عدد أنظمه ادارة الجودة ا لمنشأ ة
	الشركاء لا يوجد
	الموازنات المطلوبة: لا يوجد

الهدف الإستراتيجي السابع: تعزيز العلاقة التشاركية مع الشركاء والموردين

(٧-١) تفعيل اتفاقيات مستويات الخدمة مع الشركاء	
بهدف رفع كفاءة الخدمات المقدمة من أمانة عمان ،يهدف المشروع الى ايجاد آلية للأعداد وتطبيق ومتابعة الاتفاقيات المبرمة مع الشركاء الرئيسين في مجال تقديم الخدمات وبما ينعكس على تعزيز العلاقة التشاركية مع الشركاء وتحسين رضى متلقي الخدمة.	المالك مديرية تطوير الأداء المؤسسي
	المدى الزمني ٢٠٢٢-٢٠٢٣
	مؤشرات الأداء نسبة الاتفاقيات المبرمة مع الشركاء
	الشركاء الدائرة القانونية/ مديرية الاتصال
	الموازنات المطلوبة: لا يوجد

(٧-٢) انشاء منصة الكترونية لإدارة العلاقة مع الشركاء	
بهدف تعزيز العلاقة التشاركية مع الشركاء سيتم انشاء منصة الكترونية تفاعلية لإدارة العلاقة مع الشركاء لإيجاد قاعدة بيانات لضباط ارتباط أمانة عمان مع المؤسسات الحكومية والوزارات بالإضافة الى تحديد ضباط ارتباط الشركاء وطبيعة العلاقة التشاركية سواء على مستوى المشاريع أو الخدمات مما يسهل عملية تبادل المعلومات فيما بينهم ويسهل عملية الاتصال والتواصل. كما أن المشروع سيضمن ادخال وحفظ كافة المعلومات والبيانات ومخرجات الاجتماعات التي تتم بين الامانة وشركائها.	المالك: مديرية تطوير الأداء المؤسسي
	المدى الزمني: ٢٠٢٢-٢٠٢٣
	مؤشرات الأداء: منصة الكترونية مفعلة
	الشركاء: التميز المؤسسي تكنولوجيا المعلومات
	الموازنات المطلوبة: لا يوجد

(٧-٣) تطوير الية تقييم وتحفيز المتعهدين	
بهدف دراسة الية التقييم الحالية وتطويرها حسب أفضل الممارسات ليتم تقييم وتصنيف المتعهدين لعدة فئات C,B,A,A+ واستخراج القائمة الذهبية والعمل على تكريم القائمة الذهبية من خلال الامانة، وذلك لتحفيز المتعهدين لتنفيذ عمليات الشراء المحالة عليهم بأفضل وجه وتحسين الاداء	المالك: دائرة العطاءات والمشتريات
	المدى الزمني: ٢٠٢٢
	مؤشرات الأداء الية تقييم وتحفيز المتعهدين المطورة و ا لمفعلة
	الشركاء: د.تكنولوجيا المعلومات الدوائر الفنية المختصة
	الموازنات المطلوبة: لا يوجد

الهدف الإستراتيجي الثامن : ترسيخ ثقافة الريادة والابتكار

(٨-١) تطوير واحة الابداع والابتكار	
بهدف ترسيخ ثقافة الابتكار سيتم تطوير بوابة الكترونية لاستقبال الاقتراحات الابداعية من كافة المعنيين (متلقي الخدمة، موظفين شركاء.... الخ) بهدف ان تساهم هذه الاقتراحات في ايجاد حلول للتحديات التي تواجه اعمال القطاعات المختلفة في أمانة عمان وتحسين وتطوير جودة الخدمات، كما أن المشروع سيتضمن تطوير آلية التعامل ودراسة الافكار والاقتراحات المقدمة، بالإضافة الى التعديل على تعليمات المكافآت والحوافز المتعلقة بالأفكارالابداعية لحث المعنيين على تقديم الاقتراحات البناءة.	المالك مديرية تطوير الأداء المؤسسي
	المدى الزمني ٢٠٢٢
	مؤشرات الأداء واحة مطورة ومفعلة
	الشركاء تكنولوجيا المعلومات الموارد البشرية الاتصال
	الموازنات المطلوبة لا يوجد

(٨-٢) تنفيذ برنامج تدريبي متخصص لتعزيز قدرات الموظفين في مجال الابتكار	
بهدف ترسيخ ثقافة الابتكار وريادة الاعمال سيتم تنفيذ برنامج تدريبي يتضمن مشاركة عدد من الموظفين من كافة المستويات الادارية مع التركيز على الوظائف القيادية والاشرافية لتنمية قدراتهم في مجال الابتكار من خلال التعرف على المفاهيم ذات العلاقة وادوات وآليات تطوير وتطبيق الافكار الابداعية وبما ينعكس على تحسين جودة الخدمات وتحسين رضا متلقي الخدمة.	المالك: المركز التدريبي
	المدى الزمني: ٢٠٢٢-٢٠٢٦
	مؤشرات الأداء: برنامج تدريبي منفذ
	الشركاء: مركز الملك عبدالله الثاني للتميز
	الموازنات المطلوبة: ٢٥٠٠٠ دينار

(٨-٣) انشاء وحدة تنظيمية متخصصة بالريادة والابتكار	
بهدف التميز في تطبيقات واستخدامات الذكاء الاصطناعي في تطوير ورفع جودة الاعمال والخدمات في مدينة عمان تحقيقا لرؤية الامانة بالوصول الى مدينة ذكية ، من خلال توظيف الذكاء الاصطناعي لاستخدامات تحتوي على قيمة مضافة وميزة تنافسية، وبناء تطبيقات ملموسة تخدم المجتمع والمواطن العماني في مختلف مجالات الحياة، بالإضافة الى تطوير وتطبيق الافكار الابتكارية والريادية ذات القيمة والتي تساهم في دعم تحقيق رؤية امانة عمان وتطوير اعمالها وتنمية المجتمع المحلي من خلال تبني هذه الافكار وتحويلها الى واقع كمشروعات صغيرة ومتوسطة.	المالك: مديرية الموارد البشرية
	المدى الزمني: ٢٠٢٢
	مؤشرات الأداء وحدة تنظيمية متخصصة بالريادة والابتكار مفعلة
	الشركاء: مديرية تطوير الاداء المؤسسي
	الموازنات المطلوبة: لا يوجد

الهدف الإستراتيجي التاسع : تطوير كفاءة عمليات الرقابة والتدقيق الداخلي

(٩-١) مراجعة وتطوير اجراءات العمليات وفق افضل الممارسات الحكومية المعتمدة	
التعرف على افضل الممارسات في اجراءات العمل لوحدات الرقابة على مستوى القطاع الحكومي من خلال زيارة المعهد المالي لوزارة المالية والتدقيق الإلكتروني في وزارة التحول الرقمي وعكس تلك الاجراءات على اجراءات العمل للأقسام واستحداث منهجية منفصلة وخاصة بالوحدة تحت مسمى منهجية الرقابة والتدقيق الداخلي.	المالك وحدة الرقابة والتدقيق الداخلي
	المدى الزمني ٢٠٢٢-٢٠٢٤
	مؤشرات الأداء منهجية مطورة
	الشركاء لا يوجد
	الموازنات المطلوبة لا يوجد

(٩-٢) تعزيز امكانيات وتنمية قدرات موظفي الرقابة والتدقيق الداخلي	
حصر الدورات المهنية المتخصصة في الرقابة والتدقيق الداخلي بهدف تأهيل ورفع قدرات موظفي وحدة الرقابة والتدقيق الداخلي والبالغ عددهم ٣٠ موظف، مثل: • دورة CIA • دورة JPCA • دورة كتابة تقارير التدقيق وفق الممارسات الدولية IIA • دورة التدقيق من خلال المخاطر	المالك وحدة الرقابة والتدقيق الداخلي
	المدى الزمني: ٢٠٢٢-٢٠٢٥
	مؤشرات الأداء عدد الموظفين الذين تم تدريبهم بدورات مهنية متخصصة
	الشركاء المركز التدريبي
	الموازنات المطلوبة: ٣٠,٠٠٠ ألف دينار

الهدف الإستراتيجي العاشر : تحسين البنية التحتية الالكترونية

(١٠-١) مشروع تزويد مناطق ودوائر ومرافق أمانة عمان بكابينة مركزية تحتوي على (معدات الشبكة والكهرباء)	
يهدف المشروع الى تامين الدوائر والمناطق والفروع الخارجية للأمانة (LANs) بوحدات ربط متكاملة (Mini DC) لضمان ديمومة واستدامة العمل في كل المواقع وذلك للحفاظ على شبكة أمانة عمان وتقليل الأعطال التي تحدث.	المالك دائرة تكنولوجيا المعلومات
	المدى الزمني ٢٠٢٢ - ٢٠٢٤
	مؤشرات الأداء عدد المناطق والدوائر المزودة بال black Cabinet
	الشركاء الشركة الموردة
	الموازنات المطلوبة ٥٠٠,٠٠٠ دينار

(١٠-٢) تطوير شبكة المبنى الرئيسي ومبنى العبدلي من خلال طرح عطاء بمواصفات فنية عالية	
تهدف هذه المبادرة الى رفع الجاهزية الإلكترونية لشبكة أمانة عمان بحيث توائم متطلبات عملية التحول الإلكتروني لخدمات وعمليات أمانة عمان من ناحية سرعة الشبكة وسرعة التحميل	المالك: دائرة تكنولوجيا المعلومات
	المدى الزمني: ٢٠٢٢ - ٢٠٢٣
	مؤشرات الأداء: نسبة الإنجاز من التطوير
	الشركاء: لا يوجد
	الموازنات المطلوبة: ١,٠٠٠,٠٠٠ دينار

(١٠-٣) توحيد الأنظمة وزيادة السعة التخزينية من خلال طرح لشراء وحدات تخزين وخوادم رئيسية	
تهدف هذه المبادرة الى رفع الجاهزية الإلكترونية لشبكة أمانة عمان بحيث توائم متطلبات عملية التحول الإلكتروني لخدمات وعمليات أمانة عمان حيث أصبحت الحاجة ملحة الى ارشفة جميع المعاملات والملفات الموجودة والحاجة الى وجود سعة تخزينية لتؤمن المتطلبات بالإضافة الى ضمان سهولة الربط مع الجهات الخارجية	المالك: دائرة تكنولوجيا المعلومات
	المدى الزمني: ٢٠٢٢ - ٢٠٢٣
	مؤشرات الأداء نسبة إنجاز المشروع
	الشركاء الشركة الموردة
	الموازنات المطلوبة ٥٠٠,٠٠٠ دينار

(١٠-٤) تطبيق نظام مراقبة للأجهزة المستخدمة في أمانة عمان	
يهدف المشروع الي الوصول الى ادارة لاجهزة امانة عمان بمختلف مواقعها وانواعها من خلال نظام مركزي يقوم بمتابعة حالة الاجهزة والصلاحيات الممنوحة لها ومراقبة ادائها لضمان استمرارية عملها وجودة الخدمة المقدمة من خلالها.	المالك: دائرة تكنولوجيا المعلومات
	المدى الزمني: ٢٠٢٣
	مؤشرات الأداء: نسبة إنجاز المشروع
	الشركاء: دوائر امانة عمان
	الموازنات المطلوبة: لا يوجد

(١٠-٥) مشروع البيئة الإفتراضية لأجهزة الحاسوب (VDI)/ المرحلة الثانية	
المرحلة الثانية من المشروع هي عبارة عن رفع الجاهزية الالكترونية بمقدار ٤٠٠ جهاز طرفي لعدة دوائر مما يساهم في رفع الجاهزية ورفع جودة الخدمات المقدمة من خلال الاجهزة.	المالك: دائرة تكنولوجيا المعلومات
	المدى الزمني: ٢٠٢٢ - ٢٠٢٦
	مؤشرات الأداء: عدد الأجهزة
	الشركاء: دوائر امانة عمان
	الموازنات المطلوبة: ١,٠٠٠,٠٠٠ دينار

(١٠-٦) إعادة تأهيل ملعب مدينة الملك عبدالله الثاني (القويسمة) ليكون SMART	
تهدف المبادرة الى تأهيل ملعب مدينة الملك عبدالله الثاني لتصبح Smart من حيث حجز الملعب وحجز التذاكر وتطبيق نظام ال VAR والعديد من المزايا والتكنولوجيات الحديثة	المالك: دائرة تكنولوجيا المعلومات
	المدى الزمني: ٢٠٢٢ - ٢٠٢٤
	مؤشرات الأداء: نسبة إنجاز المشروع
	الشركاء: -مدينة الملك عبدالله الثاني -الشركة المنفذة
	الموازنات المطلوبة: ١٥٠٠٠٠دينار

(١٠-٧) استبدال الطابعات الفرعية (اللامركزية) بطابعات مركزية بهدف ترشيد استهلاك الأحبار	
بعد تطبيق مبادرة "أمانة بلا أوراق" أصبح التوجه نحو التقليل ما امكن من استخدام الأوراق والأحبار وسيتم العمل من خلال هذه المبادرة الى المساهمة في تقليل استهلاك الاحبار والتوجه للطباعة المركزية وتقليل استخدام الطابعات الفرعية والوصول الى التحكم والادارة المركزية للطابعات.	المالك: دائرة تكنولوجيا المعلومات
	المدى الزمني: ٢٠٢٢ - ٢٠٢٣
	مؤشرات الأداء: عدد الطابعات المستبدلة
	الشركاء: دوائر امانة عمان الكبرى
	الموازنات المطلوبة ٥٠٠,٠٠٠ دينار

(١٠-٨) استخدام المنصة السحابية للتخزين بدلاً من وحدات التخزين الداخلية	
يهدف المشرع استغلال المنصة السحابية لغايات الارشفة مع المحافظة على مستويات الحماية (high security level) اللازمة على البيانات وتحقيق نسبة وصول عالية للبيانات (Availability)	المالك: دائرة تكنولوجيا المعلومات
	المدى الزمني: ٢٠٢٢ - ٢٠٢٣
	مؤشرات الأداء: نسبة إنجاز المشروع
	الشركاء: لا يوجد
	الموازنات المطلوبة: ٥٠٠,٠٠٠ دينار

الهدف الإستراتيجي الحادي عشر : تطوير تطبيقات ونظم معلومات جغرافية شاملة ومتكاملة

(١١-١) مشروع قاعدة بيانات نموذجية Data modeling	
نموذج لتوحيد البيانات الخاصة بأعمال الدوائر والطبقات الجغرافية حسب المواصفات و المعايير العالمية بما يضمن جودة البيانات المدخلة و التحديث المستمر لها.	المالك د.نظم المعلومات الجغرافية
	المدى الزمني ٢٠٢٢-٢٠٢٦
	مؤشرات الأداء GIS -نسبة زيادة مستخدمي نظام -نسبةرضا المعنيين عن البيانات الجغرافية التي تقدمها الدائرة
	الشركاء INFOGRAPH/دائرة تكنولوجيا المعلومات/دائرة الاراضي والمساحة /شركة مياهنا
	الموازنات المطلوبة ١٠٠٠٠دينار

(١١-٢) مشروع تحديث خارطة الاساس لمدينة عمان	
مشروع تحديث خارطة الاساس لمدينة عمان والتي تحتوي على الطبقات الاساسية التي تحتاجها دوائر امانة عمان والمؤسسات والوزارات الحكومية المختلفة والمواطنين ، ويتم تحديث الطبقات من عدة مصادر : الصور الفضائية ، البيانات المزودة من المؤسسات والدوائر الحكومية مثل الاراضي وخدمات البنية التحتية ، قواعد بيانات الدوائر في امانة عمان ، البيانات التي يتم جميعها ميدانيا .	المالك: د.نظم المعلومات الجغرافية
	المدى الزمني: ٢٠٢٢-٢٠٢٦
	مؤشرات الأداء نسبة تحديث الطبقات الجغرافية
	الشركاء دائرة الاراضي والمساحة INFOGRAP/المركز الجغرافي الملكي/شركات خدمات البينية التحتية (مياهنا ، الكهرباء ، شركات الاتصالات)/الاحصاءات العامة
	الموازنات المطلوبة: ٧٠٠،٠٠٠دينار

الهدف الإستراتيجي الثاني عشر : تحسين وتطوير التشريعات بما يتوافق واحتياجات المعنيين

(١٢-١) مشروع اعداد دليل الصلاحيات وتفويضها التشريعات	
العمل على اعداد دليل صلاحيات يتضمن الصلاحيات التي يمتلكها امين عمان/مجلس الامانة/ مدير المدينة. و الذي يشكل مرجعية لصاحب القرار لمعرفة الصلاحيات الاصيلة. و سيتم اعداد دليل تفويض يحدد الصلاحيات التي من الممكن تفويضها ويحدد شروط التفويض لهذه الصلاحيات من خلال تشكيل لجنة على مستوى امانة عمان بما يتلائم مع قانون امانة عمان الجديد	المالك مديرية الشؤون القانونية
	المدى الزمني ٢٠٢٢-٢٠٢٣
	مؤشرات الأداء دليل الصلاحيات المعتمد
	الشركاء الوحدات الادارية في الامانة /مجلس الامانة
	الموازنات المطلوبة لا يوجد

(١٢-٢) مشروع تطوير التشريعات	
العمل على مراجعة وتطوير مجموعة من التشريعات التي تتوزع ما بين انظمة وتعليمات تتعلق بامانة عمان الكبرى وذلك انسجاما مع قانون امانة عمان رقم ١٨ لسنة ٢٠٢١ والذي جاء ليكون قانونا خاصا بالامانة الامر الذي يستوجب عمل تطوير ومراجعة للتشريعات من خلال تشكيل عدة فرق عمل موزعة على القطاعات في امانة عمان تتولى هذه الفرق مراجعة التشريعات المتعلقة بكل قطاع وتجهيز مسودة التشريع المطور ومن ثم يتم متابعة اجراءات اعتمادها ورفعها الى رئاسة الوزراء ليتم اصدارها في الجريدة الرسمية .	المالك مديرية الشؤون القانونية
	المدى الزمني ٢٠٢٢-2026
	مؤشرات الأداء عدد التشريعات المطورة
	الشركاء الوحدات الادارية في الامانة ديوان التشريع/مجلس الامانة
	الموازنات المطلوبة لا يوجد

الغاية الرابعة عشر :خدمات الكترونية ذكية ومتكاملة

الهدف الإستراتيجي الاول : تحسين وتطوير جودة الخدمات الالكترونية

(١-١) إدارة لجان أمانة عمان ضمن قانون الأمانة الجديد بحيث يتيح عقد أكثر من لجنة في نفس الوقت	
يهدف المشروع الى أتمتة جميع اللجان الموجودة في امانة عمان (لوائية، محلية، .....) ضمن اهداف الدائرة المتمثلة بأتمتة الخدمات والعمليات ولتقليل الوقت والجهد وزيادة الدقة في أداء الخدمات.	المالك: دائرة تكنولوجيا المعلومات
	المدى الزمني: ٢٠٢٢
	مؤشرات الأداء: نسبة إنجاز المشروع
	الشركاء: مناطق الامانة / امانة سر المجلس
	الموازنات المطلوبة: لا يوجد

(١-٢) الربط الإلكتروني لقواعد بيانات أمانة عمان مع قواعد بيانات مشروع عمان مدينة ذكية تمهيداً لتطبيق مشاريع عمان مدينة ذكية	
بعد الانتهاء من مبادرة وضع خارطة الطريق لعمان مدينة ذكية والخروج بتوصيات بتنفيذ ١٠ مشاريع ومن متطلبات تنفيذ المشاريع وجود قاعدة بيانات تربط البيانات المتعلقة بمشاريع المدن الذكية بالبيانات المتعلقة بالخدمات الإلكترونية، حيث سيتم تجهيز Server خاص يحتوي على هذه البيانات جميعها ومن ثم ربط هذه البيانات مع بعضها.	المالك: دائرة تكنولوجيا المعلومات
	المدى الزمني: ٢٠٢٣ - ٢٠٢٦
	مؤشرات الأداء: نسبة الإنجاز من الربط
	الشركاء: الشركة الخارجية - دوائر امانة عمان
	الموازنات المطلوبة: لا يوجد

(١-٣) مشروع الأرشفة الإلكترونية	
وهو عبارة عن أرشفة جميع المعاملات إلكترونياً ليصبح سهل الوصول اليها، حيث بعد أتمتة جميع خدمات أمانة عمان ظهرت الحاجة الى ارشفة جميع المعاملات القديمة لتصبح الخدمات مؤتمتة بشكل كامل.	المالك: دائرة تكنولوجيا المعلومات
	المدى الزمني: ٢٠٢٢ - ٢٠٢٣
	مؤشرات الأداء: نسبة إنجاز المشروع
	الشركاء: قطاعات امانة عمان الكبرى
	الموازنات المطلوبة: 100,000 دينار

(١-٤) الارتقاء بقواعد البيانات المستخدمة في امانة عمان من12C الى 19C بهدف مواكبة احدث التكنولوجيا و تلبية احتياجات الامانة	
لغايات متابعة التطور الحاصل على تكنولوجيا المعلومات ولغاية المواكبة مع كل ما هو جديد سوف يتم ترقية الانظمة الخاصة بقواعد البيانات العامودية من 12c الى 19c من خلال عمل بيئة تجريبية و التطوير عليها لتلافي اي اخطاء ممكن ان تحدث خلال عملية الارتقاء و اعتماد الارتقاء من جميع الدوائر المستفيدة من الانظمة العامودية و من ثم تطبيقها على البيئة الفعلية.	المالك: دائرة تكنولوجيا المعلومات
	المدى الزمني: ٢٠٢٢
	مؤشرات الأداء:تقرير الانتهاء من الارتقاء
	الشركاء: لا يوجد
	الموازنات المطلوبة: 30,000 دينار

(١-٥) تطوير الموقع الإلكتروني الرسمي لأمانة عمان	
يقوم المشروع على تطوير وتحسين الموقع الالكتروني الرسمي لامانة عمان وباللغتين العربية والانجليزية من عدة نواحي تتعلق بالتصميم والمحتوى وفقا لمجموعه من الادلة والمعايير للمواقع الالكترونية الحكومية (GWs) الصادرة من قبل وزارة الاقتصاد الرقمي والريادة.	المالك: دائرة تكنولوجيا المعلومات المدى الزمني: ٢٠٢٢ مؤشرات الأداء: موقع مطور الشركاء: وزارة الاقتصاد الرقمي والريادة - دوائر أمانة عمان الكبرى الموازنات المطلوبة: ١٥,٠٠٠ دينار
(١-٦) برنامج أتمتة وتطوير العمليات والخدمات والانظمة الداخلية (نظام تراسل / المرحلة الثالثة، السوق المركزي ،نظام تقييم اداء الخدمات الالكترونية، نظام إدارة الاجتماعات....)	
يقوم هذا البرنامج على أتمتة العمليات او الأنظمة الداخلية لأمانة عمان او التطوير على أنظمة موجودة لغايات تحسين جودة الخدمة وهذه الأنظمة هي كالتالي: ١. نظام تراسل / المرحلة الثالثة: حيث سيتم تفعيل نظام تراسل ما بين أمانة عمان وبين القطاع الخاص من خارج أمانة عمان. ٢. نظام السوق المركزي: ٣. نظام تقييم أداء الخدمات الإلكترونية: وهو عبارة عن نظام سيتم من خلاله تقييم لجميع الخدمات الإلكترونية المقدمة وإعطاء تقارير توضح أعداد المعاملات المنجزة، وقت إنجاز المعاملات، مؤشرات أداء الخدمات الإلكترونية، ..... وذلك بهدف المراقبة والتحسين على جودة الخدمة المقدمة. ٤. نظام إدارة اللجان: حيث يعمل على دعم عملية التحول الرقمي المطلوبة بأمانة عمان الكبرى للخروج بقرارات وتوصيات يتم تبليغها بالطرق الرسمية المعتمدة لدى أمانة عمان،من حيث مشاركة جدول الاعمال والبنود والمرفقات ما بين أعضاء اللجنة بسرية تامة بحيث لا يتمكن أي عضو من الاطلاع على اللجان الغير عضو فيها، وذلك من دون الحاجة لطباعةجدول الاعمال او مرفقاته ،ويتم مشاركة جميع المعلومات الخاصة باجتماع اللجنة من خلال النظام وكل حسب الصلاحيات المحددة له.	المالك: دائرة تكنولوجيا المعلومات المدى الزمني: ٢٠٢٢ مؤشرات الأداء: عدد الأنظمة المؤتمتة الشركاء: دائرة التميز المؤسسي، وزارة الاقتصاد الرقمي والريادة/ الشركة الموردة لنظام تراسل الموازنات المطلوبة: ١٥,٠٠٠ دينار

(١-٧) دفع المطالبات المتنوعة الصادرة من أمانة عمان على أنظمة أوراكل من خلال الدفع الإلكتروني	
وهو عبارة عن إمكانية دفع اي مطالبة لأمانة عمان بشكل الكتروني عن طريق رقم دفع إلكتروني يتم استخدامه في نظام اي فواتيركم مثل (المطالبات الناتجة عن نظام الأملاك، الشيكات المعادة، ....) وذلك لضمان سهولة تقديم الخدمات وتقليل الوقت والجهد على المواطن.	المالك: دائرة تكنولوجيا المعلومات
	المدى الزمني: ٢٠٢٢
	مؤشرات الأداء: التقرير النهائي
	الشركاء: لا يوجد
	الموازنات المطلوبة: لا يوجد

(١-٨) ربط محطات الوقود والتزويد التابعة لأمانة عمان على أنظمة أوراكل	
وهو عبارة عن نظام يعمل على ضبط عمليات صرف المحروقات للمركبات والآليات ومراقبة الكميات المصروفة بشكل مباشر من محطات التزويد.	المالك دائرة تكنولوجيا المعلومات
	المدى الزمني: ٢٠٢٢-٢٠٢٣
	مؤشرات الأداء: نسبة إنجاز المشروع
	الشركاء: مديرية الأسطول
	الموازنات المطلوبة: لا يوجد

الغاية الخامسة عشر : اتصال فعال يحقق الاثر الايجابي ويعزز الهوية المؤسسية وهوية المدينة ويعزز عمان كمركز جذب سياحي

الهدف الإستراتيجي الاول :تطوير الاتصال المؤسسي

(١-١) تطبيق استخدامات دليل الهوية البصرية	
تنظيم ومنهجية العمليات التي تختص بهوية المؤسسية وتوفير دليل ومرجعية في الحفاظ عليها وتطوير وتنظيم التصاميم واستقطاب تصاميم خارجية تخص امانة عمان	المالك: هوية عمان
	المدى الزمني: ٢٠٢٢-٢٠٢٦
	مؤشرات الأداء: نسبة تطبيق دليل الهوية البصرية
	الشركاء: شركات خدمات اعمال التصميم
	الموازنات المطلوبة: 100.000دينار

(١-٢) تطوير وسائل وتقنيات الاتصال	
تطوير وسائل وتقنيات الاتصال لزيادة عدد المتابعين والتفاعل على صفحات امانة عمان وتطوير مواقع التواصل الاجتماعي الخاصة بأمانة عمان وتوسيع قاعدتها التفاعلية واستثمار ادوات التواصل الاجتماعي لتعزيز هوية المدينة والترويج لها ونشر الاخبار وحملات التوعية والترويج.	المالك: هوية عمان
	المدى الزمني: ٢٠٢٢-٢٠٢٦
	مؤشرات الأداء نسبة تطوير وسائل الاتصال :
	الشركاء: شركات خدمات الحلول الالكترونية
	الموازنات المطلوبة: 72.000دينار

(١-٣) تطوير آلية عمل الإعلام	
تطوير عمل الاعلام و زيادة التفاعل مع سكان عمان وسهولة التواصل وسهولة الإشراف العام على كافة أنشطة الاعلام من إعداد وتحرير الأخبار والتقارير اليومية وترجمتها ونشرها في وسائل الإعلام المختلفة بما يتوافق مع السياسة الإعلامية للأمانة والرد على الاستفسارات والشكاوى.	المالك: المركز الاعلامي /اذاعة هوا عمان
	المدى الزمني: ٢٠٢٢-٢٠٢٦
	مؤشرات الأداء: نسبة تطوير عمل الاعلام
	الشركاء: لا يوجد
	الموازنات المطلوبة: ٢٥,٠٠٠دينار

(١-٤) تنظيم الية التعامل مع هوية المدينة	
تنظيم ومنهجية العمل مع هوية المدينة والحفاظ عليهامن خلال دليل وتعليمات ينظم العمل مع هوية المدينة والشكل العام للمدينة من المواطنين وامانة عمان. وينبثق الدليل من قانون امانة عمان الكبرى لينظم المظهر العام للمدينة والمحافظة على هويتها وشكلها ومظهرها وايجاد بينة قانونية او نص قانوني يعاقب كل يعتدي او يخالف تعليمات الهوية من بعض التصرفات السلبية مثل الاعلانات على الجدران او الكتابة او الرسومات او آثاث الطريق..الخ الذي سيتم توعية الموظفين وتطبيقه	المالك: هوية عمان
	المدى الزمني: ٢٠٢٢-٢٠٢٤
	مؤشرات الأداء: نسبة تطوير الدليل والتعليمات
	الشركاء: قطاع الاشغال
	الموازنات المطلوبة: لا يوجد

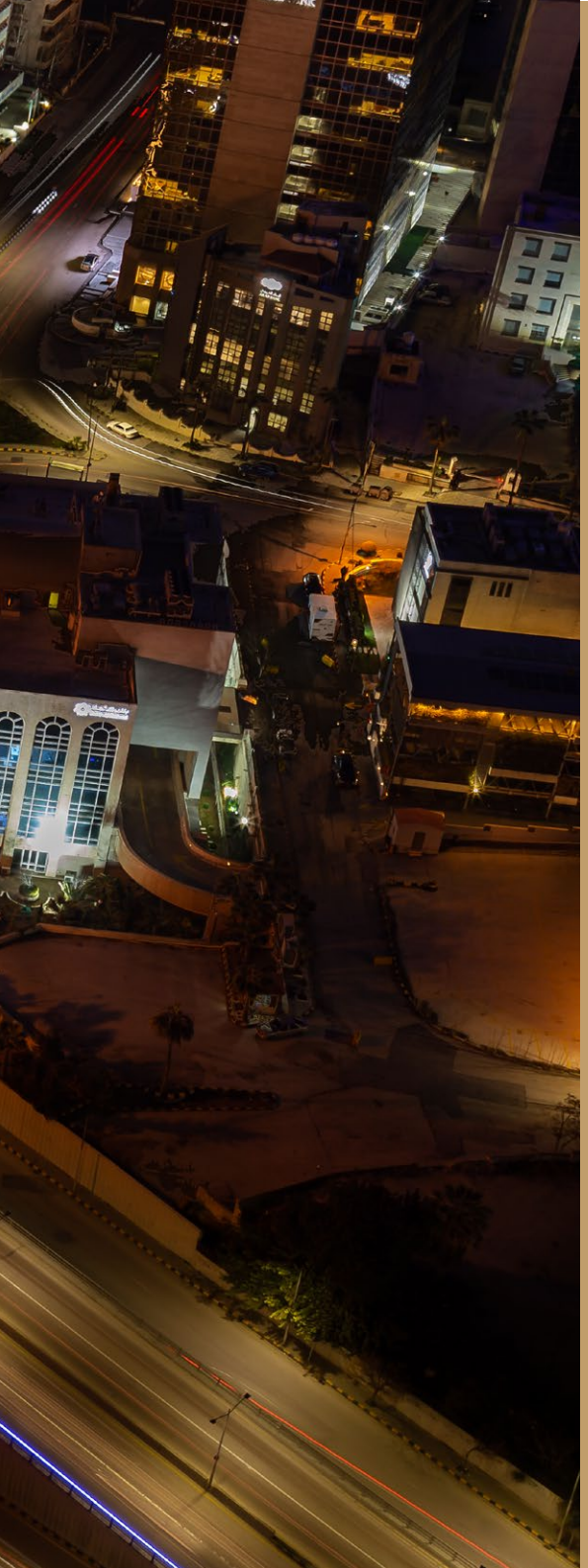

ملخص الأهداف الاستراتيجية والمشاريع/المبادرات

الغايات	الأهداف الوطنية	أهداف التنمية المستدامة	الأهداف الإستراتيجية	المشاريع و المبادرات	المسؤولية	الشركاء	المدى الزمني للمشاريع/المبادرات	مؤشر الاداء
التخطيط الحضري الشامل والمستدام	٢-تحسين مستوى الخدمات المقدمة للمواطنين والعدالة في توزيعها	١١-مدن ومجتمعات محلية مستدامة	١.تحقيق التوازن في الاستعمالات الحضريه للأراضي بما يواكب تطور المدينه .	تطوير خطة شرق عمان الاستراتيجية التنموية	التخطيط الشمولي	الاستملاك/ النقل والمرور/ مناطق الامانة/ الاملاك وزارة البيئة	٢٠٢٢-٢٠٢٦	مخطط توجيهي لمنطقة شرق عمان
				تطوير تعريف معتمد للحي السكني في مدينة عمان ورسم حدود الاحياء السكنيه بناءا على معايير تخطيطيه وعلميه	التخطيط الشمولي	الاستملاك/ النقل والمرور/ مناطق الامانة/ الاملاك/ المرصد الحضري/ دائرة الاحصاءات العامة	٢٠٢٢-٢٠٢٤	نسخة من الدراسة
				دراسة تنظيمية منطقة خريبة السوق	التنظيم	دائرة الاستملاك/ منطقة خريبة السوق	٢٠٢٢	مخطط مبدئي
				دراسة تنظيمية منطقة أحد	التنظيم	دائرة الاستملاك -دائرة الدراسات والتصميم -منطقة أحد	٢٠٢٢	مخطط مبدئي
			٢.تطوير قاعدة بيانات حضرية شاملة تعزز القدرة على التخطيط واتخاذ القرارات المبنية على المعارف المؤسسية	المراجعة الدورية لأهداف التنمية المستدامة (التقرير الطوعي المحلي لمدينة عمان VLR)	المرصد الحضري	هيئة المستوطنات البشرية / الاسكوا	٢٠٢٢	التقرير الطوعي لمدينة عمان
				انتاج مؤشر ازدهار مدينة عمان بالاعتماد على معايير مؤشر ازدهار المدن (CPI)		----	٢٠٢٢	نسبة الانجاز في اعداد مؤشر CPI لمدينة عمان
				منصة المرصد الحضري لبيانات مدينة عمان(Urban Hub)		مشروع SURE التابع لل UNDP/ دائرة تكنولوجيا المعلومات /دائرة نظم المعلومات الجغرافية	٢٠٢٢-٢٠٢٣	نسبة انجاز المنصة
				مشروع الذاكرة المؤسسية لامانة عمان الكبرى		جميع الوحدات الادارية في امانة عمان الكبرى	٢٠٢٢	نسبة الوثائق التي تم رفعها على الذاكرة المؤسسية
				الربط الالكتروني التفاعلي المباشر مع شركاء المرصد الحضري في التنمية interactive Portal		مشروع SURE التابع لل UNDP / دائرة تكنولوجيا المعلومات	٢٠٢٢-٢٠٢٤	نسبة الانجاز في اعداد الربط الالكتروني التفاعلي المباشر

الغايات	الأهداف الوطنية	أهداف التنمية المستدامة	الأهداف الإستراتيجية	المشاريع و المبادرات	المسؤولية	الشركاء	المدى الزمني للمشاريع/المبادرات	مؤشر الاداء
توفير بيئة ملائمة لقطاع الاعمال وجذب الاستثمار	٥-خلق بيئة استثمارية جاذبة	٨-العمل اللائق ونمو الاقتصاد	٣. تحسين جودة خدمات الترخيص و التنظيم .	مشروع التنمية العمرانيه المستدامه	النائب للتخطيط	وزارة الاشغال/ وزارة الطاقة /هيئة تنظيم قطاع الطاقة/الجمعية العلمية الملكية	٢٠١٩ -٢٠٢٣	• كميات استهلاكات الطاقة بالكيلو واط.ساعة لكل منطقة من مناطق عمان • كميات استهلاكات المياه ب متر مكعب لكل منطقة من مناطق عمان • كميات استهلاكات النفايات السنوية بالطن لكل منطقة من مناطق عمان • عدد مشاريع العزل الحراري المنفذة لمباني حكومية
				اعداد دليل ارشادي لتفسير وتوضيح نظام الابنيه مدعما بالرسومات المعماريه	رخص الابنية	دائرة التخطيط الشمولي/ دائرة نظم المعلومات الجغرافية/ مديرية الاتصال	٢٠٢٢	دليل الكتروني /ورقي
				أرشفة المخططات التحديثية لدائرة الاستملاك	الاستملاك	دائرة رخص الأبنية	٢٠٢٢	عدد المخططات المؤرشفة
				أرشفة مخططات الاستملاك العموميات لعمان القديمه التي تم بموجبها تنظيم مدينة عمان	الاستملاك	دائرة رخص الأبنية	٢٠٢٢	عدد المخططات المؤرشفة
				عمل ورش توعيه بالتعليمات الخاصه برخص المهن (رخص مهن بالسكن/داخل المنزل)	رخص المهن	مناطق امانة عمان/ المركز التدريبي/ مركز الحسين الثقافي	٢٠٢٢	عدد الورش المنفذه
				تنزيل الاستملاكات التي تمت من قبل دائره الاستملاك من عام (٢٠١٧-٢٠٢١) على طبقة GIS	الاستملاك	دائرة التنظيم	٢٠٢٢-٢٠٢٣	ارشفة قرارات الإستملاكات بناءً على السنوات (عدد السنوات) التي تم انجازها

الغايات	الأهداف الوطنية	أهداف التنمية المستدامة	الأهداف الإستراتيجية	البرامج والمشاريع و المبادرات	المسؤولية	الشركاء	المدى الزمني للمشاريع/المبادرات	مؤشر الاداء
منظومة طرق عصرية ، منظمة، آمنة	٢-تحسين مستوى الخدمات المقدمة للمواطنين والعدالة في توزيعها	١١ -مدن ومجتمعات محلية مستدامة ٧-طاقة نظيفة وبأسعار معقولة	١.تحسين وتطوير شبكة الطرق و البنية التحتية والتقاطعات وفق افضل الممارسات .	انشاء طرق متفرقة (اساس الطريق) في المناطق المختلفة	مديرية الطرق	المقاولون /المختبرات الانشائية/ مديرية السير / مناطق الامانة /الارصاد الجوية /وزارات ومؤسسات الخدمات / دائرة العطاءات/	٢٠٢٢-٢٠٢٦	- كمية المساحة المنجزة من اعمال الفتوحات بالمتر المربع - كمية المساحة المنجزة من اعمال الفرشيات بالمتر المربع
				انشاء شارع الرحاب	مديرية الطرق	مناطق امانة عمان (منطقة النصر /منطقة احد /منطقة القويسنة وابوعلندا)/المقاولين /وحدة المختبرات الانشائية / وزارات و مؤسسات الخدمات / مديرية السير /دائرة العطاءات	٢٠٢٢-٢٠٢٥	- كمية المساحة المنجزة من اعمال الفتوحات والفرشيات بالمتر المربع - كمية المساحة المنجزة من اعمال تصريف مياه الامطار بالمتر الطولي - كمية المساحة المنجزة من اعمال الارصفة بالمتر المربع - كمية المساحة المنجزة من اعمال التعبيد بالمتر المربع
				انشاء واعادة تأهيل شارع الغباوي التنموي	مديرية الطرق	مناطق الامانة (منطقة احد منطقة القويسمة وابو علندا)/وحدة المختبرات الانشائية/ وزارات و مؤسسات الخدمات / مديرية السير /المقولين/ دائرة العطاءات	٢٠٢٣-٢٠٢٦	- كمية المساحة المنجزة من اعمال الفتوحات والفرشيات بالمتر المربع - كمية المساحة المنجزة من اعمال تصريف مياه الامطار بالمتر الطولي - كمية المساحة المنجزة من اعمال الارصفة بالمتر المربع - كمية المساحة المنجزة من اعمال التعبيد بالمتر المربع
				تعبيد شبكات الطرق الجديدة	مديرية الطرق	مناطق امانة عمان /مقاولين /المختبرات الانشائية/ مديرية السير / الارصاد الجوية / دائرة العطاءات	٢٠٢٢-٢٠٢٦	كمية المساحة المنجزة من اعمال التعبيدم٢
				اعادة تعبيد شبكات الطرق	مديرية الطرق	مناطق امانة عمان /مقاولين /المختبرات الانشائية/ مديرية السير /الارصاد الجوية /دائرة العطاءات	٢٠٢٢-٢٠٢٦	كمية المساحة المنجزة من اعمال التعبيدم٢
				عطاء إعادة تأهيل أدراج متنوعة ضمن نطاق صحن عمان/ الجزء الثاني	مديرية الهندسة	دائرة الاشراف وادارة المشاريع\د. العطاءات والمشتريات\دائرة الموازنة\منطقة المدينة\منطقة راس العين\وحدة المختبرات الانشائية\دائرة الزراعة\دائرة التنسيق\دائرة عمليات المرور	٢٠٢٣-٢٠٢٤	- نسبة الانجاز من مشروع اعادة تأهيل ادراج صحن عمان / الجزء الثاني

الغايات	الأهداف الوطنية	أهداف التنمية المستدامة	الأهداف الإستراتيجية	البرامج والمشاريع و المبادرات	المسؤولية	الشركاء	المدى الزمني للمشاريع/المبادرات	مؤشر الاداء
منظومة طرق عصرية ، منظمة، آمنة	٢-تحسين مستوى الخدمات المقدمة للمواطنين والعدالة في توزيعها	١١-مدن ومجتمعات محلية مستدامة ٧-طاقة نظيفة وبأسعار معقولة	١.تحسين وتطوير شبكة الطرق و البنية التحتية والتقاطعات وفق افضل الممارسات .	انشاء الادراج لخدمة المناطق والمواقع المتفرقة	مديرية الطرق	المقاولون / دائرة العطاءات/ وحدة المختبرات الانشائية/ دائرة العطاءات/	٢٠٢٦-٢٠٢٢	كمية الأعمال المنجزة من اعمال الادراج بالمتر المربع
				انشاء جدران استنادية واسوار لخدمة المناطق والمواقع المتفرقة	مديرية الطرق	المقاولون / دائرة العطاءات/ دائرة عمليات المرور/ وحدة المختبرات الانشائية	٢٠٢٦-٢٠٢٢	كمية الأعمال المنجزة من اعمال الجدران الاستنادية والاسوار بالمتر المكعب
				انشاء الارصفة والاطاريف والتقاطعات المرورية لخدمة المناطق والمشاريع	مديرية الطرق	المقاولون / دائرة العطاءات / وحدة المختبرات الانشائية /مناطق الأمانة /مديرية السير	٢٠٢٦-٢٠٢٢	كمية الاعمال المنفذة من الارصفة والأطاريف بالمتر المربع
				انشاء خطوط تصريف مياه الأمطار وعبارات صندوقية لخدمة المناطق والمشاريع وفي المواقع المتفرقة	مديرية الطرق	المقاولون / دائرة العطاءات /مديرية السير / وحدة المختبرات الانشائية/ /الارصاد الجوية /مناطق الامانة	٢٠٢٦-٢٠٢٢	كمية الاعمال المنجزة من خطوط تصريف مياه الامطار (الانبوبية والصنوقية) بالمتر الطولي
				تنفيذ أعمال صيانة عبارة سقف السيل على امتداد مسارها (عقدات وقواعد وجسور)	مديرية الطرق	المقاولون / دائرة العطاءات / مديرية السير / وحدة المختبرات الانشائية	٢٠٢٢	كمية الأعمال المنجزة من اعمال الجدران والعقدات والقواعد بالمتر الطولي
				الإدارة الذكية لاصول الطرق	مديرية الطرق	المقاولون /دائرة تكنولوجيا المعلومات/ المختبرات الانشائية / /وزارات ومؤسسات الخدمات / دائرة العطاءات	٢٠٢٦-٢٠٢٢	- نسبة تحسين جودة الأصول . - نسبة خفض الكلف لصيانة اصول الطرق .
				انشاء عبارات صندوقية و انبوبية في مجرى وادي الطي/ المرحلة الثانية شارع زمرد خاتون وشارع زيد بن خالد ومواقع متفرقة	مديرية الطرق	المقاولون / مديرية السير / وحدة المختبرات الانشائية/ دائرة العطاءات	٢٠٢٢	كمية الاعمال المنجزة من خطوط تصريف مياه الامطار (الانبوبية والصندوقية) بالمتر الطولي
				إنشاء عبارات أنبوبية وصندوقية في شارع اليرموك ونادي السباق ومواقع متفرقة	مديرية الطرق	المقاولون / دائرة العطاءات/مديرية السير / وحدة المختبرات الانشائية/	٢٠٢٤	كمية الاعمال المنجزة من خطوط تصريف مياه الامطار (الانبوبية والصندوقية) بالمتر الطولي

الغايات	الأهداف الوطنية	أهداف التنمية المستدامة	الأهداف الإستراتيجية	البرامج والمشاريع و المبادرات	المسؤولية	الشركاء	المدى الزمني للمشاريع/المبادرات	مؤشر الاداء
منظومة طرق عصرية ، منظمة، آمنة	٢-تحسين مستوى الخدمات المقدمة للمواطنين والعدالة في توزيعها	١١ -مدن ومجتمعات محلية مستدامة ٧-طاقة نظيفة وبأسعار معقولة	١.تحسين وتطوير شبكة الطرق و البنية التحتية والتقاطعات وفق افضل الممارسات .	إنشاء عبارات أنبوبية وصندوقية لموقع البيت الصيني/ حي الخرابشة ودوار مشاغل الأمن العام ومواقع متفرقة	مديرية الطرق	المقاولون / دائرة العطاءات / مديرية السير/ وحدة المختبرات الانشائية	٢٠٢٢	كمية الاعمال المنجزة من خطوط تصريف مياه الامطار (الانبوبية والصندوقية) بالمتر الطولي
				إنشاء عبارات أنبوبية وصندوقية في شارع الملك عبدالله الثاني/ من دوار خلدا باتجاه المواصفات والمقاييس وشارع الاعيان لغاية مسجد الهمشري ومواقع متفرقة	مديرية الطرق	المقاولون / دائرة العطاءات/مديرية السير /وحدة المختبرات الانشائية/	٢٠٢٢-٢٠٢٣	كمية الاعمال المنجزة من خطوط تصريف مياه الامطار (الانبوبية والصندوقية) بالمتر الطولي
				إنشاء عبارات أنبوبية وصندوقية في شفابدران من مدارس ابن طفيل ولغاية دوار البحرية ومواقع متفرقة	مديرية الطرق	المقاولون / دائرة العطاءات/ مديرية السير / وحدة المختبرات الانشائية/	٢٠٢٦	كمية الاعمال المنجزة من خطوط تصريف مياه الامطار (الانبوبية والصندوقية) بالمتر الطولي
				الدراسات والخدمات الاستشاريه الهندسية لتصميم التقاطعات المرورية الاستراتيجية (أنفاق وجسور)	مديرية الهندسة	دائرة الدراسات والتصميم/ د. الاشراف وادارة المشاريع/دائرة الزراعة/ دائرة العطاءات /دائرة الموازنة \المقاول /وحدة المختبرات الانشائية	٢٠٢٢-٢٠٢٦	نسبة انجاز المشروع

الغايات	الأهداف الوطنية	أهداف التنمية المستدامة	الأهداف الإستراتيجية	البرامج والمشاريع و المبادرات	المسؤولية	الشركاء	المدى الزمني للمشاريع/المبادرات	مؤشر الاداء
منظومة طرق عصرية ، منظمة، آمنة	٣-تحسين مستوى الخدمات المقدمة للمواطنين والعدالة في توزيعها	١١ -مدن ومجتمعات محلية مستدامة ٧-طاقة نظيفة وبأسعار معقولة	١.تحسين وتطوير شبكة الطرق و البنية التحتية والتقاطعات وفق افضل الممارسات .	مشروع تطوير تقاطع الجامعة الأردنية	مديرية الهندسة	دائرة الاشراف وادارة المشاريع\د. العطاءات والمشتريات دائرة الموازنة\منطقة الجبيهة \وحدة المختبرات الانشائية\دائرة الزراعة\دائرة التنسيق\الاستشاري \المقاول	٢٠٢٦	نسبة انجاز المشروع
				مشروع تطوير تقاطع مشاغل الامن العام و مشروع تطوير تقاطع الاستقلال	مديرية الهندسة	دائرة الاشراف وادارة المشاريع\د. العطاءات والمشتريات دائرة الموازنة\منطقة بسمان\منطقة طارق\وحدة المختبرات الانشائية\دائرة الزراعة\دائرة التنسيق\الاستشاري \المقاول	٢٠٢٣-٢٠٢٤	نسبة انجاز المشروع
				صيانة انفاق وجسور وفواصل تمدد في مواقع	مديرية الهندسة	دائرة الاشراف وادارة المشاريع\د. العطاءات والمشتريات دائرة الموازنة\منطقة بسمان\منطقة طارق\وحدة المختبرات الانشائية\دائرة الزراعة\دائرة التنسيق\الاستشاري \المقاول	٢٠٢٢-٢٠٢٦	نسبة انجاز المشروع
				تقديم وتركيب وصيانة للحواجز الحديدية الواقية في مواقع متفرقة	مديرية الهندسة	دائرة الاشراف وادارة المشاريع\د. العطاءات والمشتريات دائرة الموازنة\منطقة بسمان\منطقة طارق\وحدة المختبرات الانشائية\دائرة الزراعة\دائرة التنسيق\الاستشاري \المقاول	٢٠٢٢-٢٠٢٦	نسبة انجاز المشروع

الغايات	الأهداف الوطنية	أهداف التنمية المستدامة	الأهداف الإستراتيجية	البرامج والمشاريع و المبادرات	المسؤولية	الشركاء	المدى الزمني للمشاريع/المبادرات	مؤشر الاداء
منظومة مرورية مستدامة وآمنة تحقق الانسيابية المرورية	٢-تحسين مستوى الخدمات المقدمة للمواطنين والعدالة في توزيعها	٧-طاقة نظيفة وبأسعار معقولة ١١ - مدن ومجتمعات محلية مستدامة	١.رفع مستوى السلامة و الخدمة المرورية	ادارة المواقف على الطرق On street parking	مديرية المرور	المقاولين / مديرية الشؤون المالية / دائرة تكنولوجيا المعلومات / شركات الاتصالات	٢٠٢٢-٢٠٢٥	نسبة تحقيق المستهدف للانسيابية المرورية في المواقع المختلفة للمشروع
				تطوير مركزالتحكم المروري الذكي والرقابة الآلية		المقاولون / دائرة العطاءات/ دائرة تكنولوجيا المعلومات/ شركات الاتصالات/ دائرة الحسابات	٢٠٢٣-٢٠٢٥	- عدد مراحل المشروع (كاميرات /شبكات اتصال / خوادم و ملحقاتها) - عدد الكاميرات الذكيه العامله
				انارة الشوارع الذكية		المقاولون/دائره العطاءات /دائره التصميم/ دائره تكنولوجيا المعلومات	٢٠٢٢-٢٠٢٤	- عدد وحدات الانارة المستبدلة - عدد مراحل المشروع (انارة / مركز تحكم / شبكة اتصالات)
				الرقابة الالية الذكية (مخألفات /اسطفاف/ تغيير مسار ... الخ)		مديرية الشؤون المالية دائرة تكنولوجيا المعلومات ادارة السير شركات الاتصالات دائرة العطاءات	٢٠٢٢-٢٠٢٤	عدد المواقع المستهدف تغطيتها بنظام الرقابة الآلية الذكية
				إعادة تأهيل وانشاء جسور مشاه في مواقع متفرقة	مديرية الطرق	المقاولون / دائرة العطاءات / دائرة عمليات المرور	٢٠٢٢-٢٠٢٦	عدد جسور المشاه المنجزة - تأهيل /انشاء

الغايات	الأهداف الوطنية	أهداف التنمية المستدامة	الأهداف الإستراتيجية	البرامج والمشاريع و المبادرات	المسؤولية	الشركاء	المدى الزمني للمشاريع/المبادرات	مؤشر الاداء
شبكة نقل عام عصرية متكاملة شاملة	٢-تحسين مستوى الخدمات المقدمة للمواطنين والعدالة في توزيعها	١١ -مدن ومجتمعات محلية مستدامة	١.تطوير منظومة النقل العام (البنية التحتية وخدمات النقل)	مشروع باص عمان المرحلة الاولى	مديرية النقل	شركة رؤية عمان	٢٠٢٢-٢٠٢٦	مدى الالتزام بمواعيد الباص
				مشروع باص عمان المرحلة الثانية		شركة رؤية عمان/ د. العطاعات/ الموردين	٢٠٢٢-٢٠٢٦	مدى الالتزام بمواعيد الباص
				تشغيل مجمع رغدان و دراسة تطوير منطقة المحطة		وزارة السياحة/ هيئة تنظيم قطاع النقل البري/الشرطة السياحية /وكالة الانماء اليابانية /وزارة التخطيط والتعاون الدولي	٢٠٢٢-٢٠٢٥	-نسبة نقل خطوط النقل العام للمجمع -نسبة المحلات المؤجرة بالموقع -عدد الدراسات المنجزة
				تطوير النموذج الوطني المحوسب لخدمات النقل العام		هيئة تنظيم النقل البري/ الموردين	٢٠٢٢-٢٠٢٣	نموذج وطني موحد معتمد
				انظمة النقل الذكية		هيئة تنظيم قطاع النقل/وزارة النقل /مشغيلي الحافلات/وزراة المالية	٢٠٢٢-٢٠٢٣	عدد الحافلات المزودة بانظمة النقل الذكية
				هيكلة المشغلين الفرديين		هيئة تنظيم النقل البري/وزارة الصناعة والتجارة/ ادارة ترخيص المركبات/ادارة الجمارك	٢٠٢٢-٢٠٢٥	- نسبة وسائط النقل العام المدمجة - نسبة الخطوط المدمجة
				مشروع حافلات التردد السريع المرحلة الثانية / والتحسينات المرورية للتقاطعات		مديرية الهندسة/مديرية المرور	٢٠٢٥-٢٠٢٦	- عدد المسارات المنجزة - عدد التقاطعات المنجزة
				تشغيل حافلات التردد السريع المرحلة الاولى		هيئة تنظيم قطاع النقل/وزارة النقل /مشغلي الحافلات وجامعي الاجرة /وزراة المالية/وحدة الشراكة للقطاع العام والخاص	٢٠٢٢-٢٠٢٣	تشغيل حافلات التردد
				تطوير خدمات النقل المشترك		هيئة تنظيم النقل/وزارة الاقتصاد الرقمي / وزارة النقل	٢٠٢٢-٢٠٢٦	عدد المركبات المستهدفة للنقل المشرك

الغايات	الأهداف الوطنية	أهداف التنمية المستدامة	الأهداف الإستراتيجية	البرامج والمشاريع و المبادرات	المسؤولية	الشركاء	المدى الزمني للمشاريع/المبادرات	مؤشر الاداء
شبكة نقل عام عصرية متكاملة شاملة	٢-تحسين مستوى الخدمات المقدمة للمواطنين والعدالة في توزيعها	١١ -مدن ومجتمعات محلية مستدامة	١.تطوير منظومة النقل العام (البنية التحتية وخدمات النقل)	الدراسات الفنية لمشروع حافلات التردد السريع المرحلة الثانية	مديرية النقل	البنك الدولي/مديرية الهندسة/مديرية المرور	٢٠٢٣-٢٠٢٢	عدد الدراسات الفنية المنجزة
				دراسة وتنفيذ الخطوط المغذية		الاستشاري/هيئة النقل والتنظيم البري/ وزارة النقل	٢٠٢٦-٢٠٢٢	-عدد دراسات الخطوط المغذية -عدد الخطوط المغذية
				استكمال مشاريع البنية التحتية لحافلات التردد السريع المرحلة الاولى		مديرية الامن العام/وزارة النقل	٢٠٢٣-٢٠٢٢	طول المسار المنجز
				تأهيل شوارع عمان الشريانية للمشاة والدراجات (Walking and Biking Project)	مديرية الهندسة	مديرية التخطيط	٢٠٢٤-٢٠٢٣	عدد الشوارع التي سيتم تأهيلها
				تركيب محطات الشحن الكهربائي	مديرية النقل	وزارة الطاقة / شركة الكهرباء/وزارة البيئة /	٢٠٢٦-٢٠٢٢	عدد محطات الشحن الكهربائي

الغايات	الأهداف الوطنية	أهداف التنمية المستدامة	الأهداف الإستراتيجية	البرامج والمشاريع و المبادرات	المسؤولية	الشركاء	المدى الزمني للمشاريع/المبادرات	مؤشر الأداء
اسطول نقل و مرافق آمنة و مستدامة و صديقة للبيئة	٢-تحسين مستوى الخدمات المقدمة للمواطنين والعدالة في توزيعها	٧- طاقة نظيفة وبأسعار معقولة ١١ -مدن ومجتمعات محلية مستدامة	١.انشاء وتطوير المرافق والبنى التحتية	مبادرة إعادة تأهيل الحي النموذجي -جبل الحسين/ج٢	مديرية الهندسة	**دائرة الدراسات والتصميم/د. الاشراف وادارة المشاريع /منطقة العبدلي/دائرة العطاءات /دائرة الموازنة /المقاول/وحدة المختبرات الانشائية/دائرة الزراعة**	٢٠٢٣	**نسبة انجاز المشروع**
				مبادرة إعادة تأهيل شارع الشريعة وشارع الباعونية	مديرية الهندسة	**دائرة الدراسات والتصميم/د. الاشراف وادارة المشاريع /منطقة العبدلي/دائرة العطاءات /دائرة الموازنة /المقاول/وحدة المختبرات الانشائية/دائرة الزراعة**	٢٠٢٤-٢٠٢٣	**نسبة انجاز المشروع**
				مبادرة تأهيل الحي النموذجي - العبدلي /ج١ (شارع سليمان النابلسي -شارع مجلس الأمة)	مديرية الهندسة	**دائرة الدراسات والتصميم/د. الاشراف وادارة المشاريع /منطقة العبدلي/دائرة العطاءات /دائرة الموازنة /المقاول/وحدة المختبرات الانشائية/دائرة الزراعة**	٢٠٢٤	**نسبة انجاز المشروع**

الغايات	الأهداف الوطنية	أهداف التنمية المستدامة	الأهداف الإستراتيجية	البرامج والمشاريع و المبادرات	المسؤولية	الشركاء	المدى الزمني للمشاريع/المبادرات	مؤشر الأداء
اسطول نقل و مرافق آمنة و مستدامة و صديقة للبيئة	٢-تحسين مستوى الخدمات المقدمة للمواطنين والعدالة في توزيعها	طاقة -٧ نظيفة وبأسعار معقولة ١١ -مدن ومجتمعات محلية مستدامة	١.انشاء وتطوير المرافق والبنى التحتية	مبادرة تأهيل الحي النموذجي - العبدلي /ج٢	مديرية الهندسة	**دائرة الدراسات والتصميم/د. الاشراف وادارة المشاريع /منطقة العبدلي/دائرة العطاءات/دائرة الموازنة /المقاول/وحدة المختبرات الانشائية/دائرة الزراعة**	٢٠٢٥-٢٠٢٦	**نسبة انجاز المشروع**
				مشروع إعادة تأهيل شارع الملك عبد الله الأول /ماركا	مديرية الهندسة	**دائرة الدراسات والتصميم/د. الاشراف وادارة المشاريع /منطقة ماركا/دائرة العطاءات /دائرة الموازنة /المقاول/وحدة المختبرات الانشائية/دائرة الزراعة**	٢٠٢٤-٢٠٢٦	**نسبة انجاز المشروع**
				مبادرة تأهيل بركة البيبسي المرحلة الاولى	مديرية الهندسة	**د. الدراسات والتخطيط البيئي /دائرة الاشراف وادراة المشاريع/دائرة الانشاءات /وزارة البيئة /مياهنا /بلدية الرصيفة /المقاول /الاستشاري**	٢٠٢٢-٢٠٢٣	**نسبة انجاز المشروع**
				مبادرة تأهيل بركة البيبسي المرحلة الثانية/ المتنزه البيئي	مديرية الهندسة	**د. الدراسات والتخطيط البيئي/دائرة الدراسات والتصميم /دائرة الاشراف وادراة المشاريع/وزارة البيئة /بلدية الرصيفة /الاستشاري**	٢٠٢٤-٢٠٢٦	**نسبة انجاز المشروع**
				مشاريع انشاء قبور/ مقبرة سحاب الإسلامية	مديرية الهندسة	**دائرة الدراسات والتصميم /دائرة الاشراف وادراة المشاريع/دائرة الرقابة الصحية/دائرة العطاءات دائرة الموازنة /المقاول/وحدة المختبرات الانشائية**	٢٠٢٢-٢٠٢٣	**نسبة انجاز المشروع**
				مشروع انشاء البنية التحتية للمقبرة الجديدة دورياً (الأسوار، الشوارع، المسجد، المرافق الصحية....)	مديرية الهندسة	**دائرة الدراسات والتصميم /دائرة الاشراف وادراة المشاريع/دائرة الرقابة الصحية/ دائرة العطاءات/ دائرة الموازنة/ المقاول/وحدة المختبرات الانشائية**	٢٠٢٦-٢٠٢٣	**نسبة انجاز المشروع**
				انشاء قبور في المقبرة الاسلامية الجديدة دورياً بواقع عطائين سنوياً	**مديرية الهندسة**	**دائرة الدراسات والتصميم \دائرة الاشراف وادراة المشاريع\دائرة الرقابة الصحية \دائرة العطاءات \دائرة الموازنة \المقاول\وحدة المختبرات الانشائية**	**٢٠٢٦-٢٠٢٣**	**نسبة انجاز المشروع**

الغايات	الأهداف الوطنية	أهداف التنمية المستدامة	الأهداف الإستراتيجية	البرامج والمشاريع و المبادرات	المسؤولية	الشركاء	المدى الزمني للمشاريع/المبادرات	مؤشر الأداء
اسطول نقل و مرافق آمنة و مستدامة و صديقة للبيئة	٢-تحسين مستوى الخدمات المقدمة للمواطنين والعدالة في توزيعها	٧- طاقة نظيفة وبأسعار معقولة ١١-مدن ومجتمعات محلية مستدامة	١.انشاء وتطوير المرافق والبنى التحتية	تأهيل مقابر قائمة	مديرية الهندسة	**دائرة الدراسات والتصميم /دائرة الاشراف وادراة المشاريع/دائرة الرقابة الصحية/ دائرة العطاءات/ دائرة الموازنة/ المقاول/وحدة المختبرات الانشائية**	٢٠٢٢_٢٠٢٦	**نسبة انجاز المشروع**
				مشروع انشاء مباني مناطق جديدة	مديرية الهندسة	**مديرية المناطق /دائرة الدراسات والتصميم /دائرة الاشراف وادارة المشاريع /دائرة العطاءات/دائرة الموازنة/ المقاول/وحدة المختبرات الانشائية**	٢٠٢٢-٢٠٢٥	**نسبة انجاز المشروع**
				تصميم وانشاء ورشة صيانة لاليات الغباوي	مديرية الهندسة	**دائرة الدراسات والتصميم/دائرة الاليات/دائرة معالجة النفايات /دائرة التنفيذ/دائرة التنسيق/دائرة العطاءات والمشتريات/البنك الأوروبي لاعادة الاعمار والتنمية (EBRD)//وحدة المختبرات الانشائية//دائرة الموازنة/دائرة الحسابات/المقاول**	٢٠٢٢	**نسبة انجاز المشروع**
				مشروع تصميم وإنشاء مبنى المختبرات الإنشائية	مديرية الهندسة	**دائرة الدراسات والتصميم/وحدة المختبرات الانشائية /د. الاشراف وادارة المشاريع/دائرة العطاءات /دائرة الموازنة /وحدة المختبرات الانشائية /المقاول**	٢٠٢٣	**نسبة انجاز المشروع**
				مشروع تصميم وتنفيذ هنجر الحاويات	مديرية الهندسة	**دائرة الاشراف وادارة المشاريع /دائرة الدراسات والتصميم/الاستشاري/ دائرة الانتاج/دائرة العطاءات /دائرة الموازنة/ المقاول/وحدة المختبرات الانشائية**	٢٠٢٤	**نسبة انجاز المشروع**
				الاعمار الهاشمي الرابع للمسجد الحسيني الكبير	**مديرية الهندسة**	**دائرة الدراسات والتصميم /الديوان الملكي العامر /وزارة الاوقاف /الاستشاري/د. الاشراف وادارة المشاريع /دائرة العطاءات /دائرة الموازنة/ المقاول/وحدة المختبرات الانشائية**	**٢٠٢٢**	**نسبة انجاز المشروع**
				تأهيل مبانى المناطق لذوي الاحتياجات الخاصة (١١) منطقة/ متطلبات بلدية برشلونة	مديرية الهندسة	**المجلس الاعلى لذوي الاعاقة /بلدية برشلونة /دائرة الدراسات /التصميم /دائرة الاشراف وادارة /لمشاريع /دائرة العطاءات /دائرة /لموازنة/ المقاول/وحدة المختبرات الانشائية**	٢٠٢٣	**نسبة انجاز المشروع**

الغايات	الأهداف الوطنية	أهداف التنمية المستدامة	الأهداف الإستراتيجية	البرامج والمشاريع و المبادرات	المسؤولية	الشركاء	المدى الزمني للمشاريع/المبادرات	مؤشر الأداء
اسطول نقل و مرافق آمنة و مستدامة و صديقة للبيئة	٢-تحسين مستوى الخدمات المقدمة للمواطنين والعدالة في توزيعها	طاقة -٧ نظيفة وبأسعار معقولة ١١ -مدن ومجتمعات محلية مستدامة	١.انشاء وتطوير المرافق والبنى التحتية	تأهيل مبنى العبدلي لذوي الاحتياجات الخاصة / متطلبات بلدية برشلونة	مديرية الهندسة	**المجلس الاعلى لذوي الاعاقة /بلدية برشلونة /دائرة الدراسات /التصميم /دائرة الاشراف وادارة /المشاريع /دائرة العطاءات /دائرة /لموازنة/ المقاول/وحدة المختبرات الانشائية**	٢٠٢٣	**نسبة انجاز المشروع**
				تأهيل مبنى الرقابة الصحية	مديرية الهندسة	**مديرية الرقابة الصحية /دائرة /لدراسات والتصميم /د. الاشراف /ادارة المشاريع /دائرة العطاءات /دائرة الموازنة/ المقاول/وحدة المختبرات الانشائية/دائرة الزراعة**	٢٠٢٤	**نسبة انجاز المشروع**
				مشروع صيانة و تأهيل موقع الطوارئ تلاع العلي القائم	**مديرية الهندسة**	**مديرية الرقابة الصحية/ دائرة الدراسات والتصميم /د. الاشراف وادارة المشاريع /دائرة العطاءات /دائرة الموازنة/ المقاول/وحدة المختبرات الانشائية/دائرة الزراعة**	**٢٠٢٥**	**نسبة انجاز المشروع**
				مشروع تصميم مبنى جديد /طوارئ راس العين	**مديرية الهندسة**	**مديرية الرقابة الصحية /دائرة الدراسات والتصميم /د. الاشراف وادارة المشاريع /دائرة العطاءات /دائرة الموازنة/المقاول/وحدة المختبرات الانشائية/دائرة الزراعة**	**٢٠٢٣**	**نسبة انجاز المشروع**

الغايات	الأهداف الوطنية	أهداف التنمية المستدامة	الأهداف الإستراتيجية	البرامج والمشاريع و المبادرات	المسؤولية	الشركاء	المدى الزمني للمشاريع/المبادرات	مؤشرات الاداء
اسطول نقل و مرافق آمنة و مستدامة و صديقة للبيئة	٢-تحسين مستوى الخدمات المقدمة للمواطنين والعدالة في توزيعها	٧- طاقة نظيفة وبأسعار معقولة ١١ -مدن ومجتمعات محلية مستدامة	٢.رفع جاهزية وكفاءة اسطول امانة عمان	رفع كفاءة الكوادر الفنية	الاسطول	الموردين	٢٠٢٢	عدد الفنيين المدربين
				رفع وعي مشغلي اسطول امانة عمان نحو قيادة أمنة و التشغيل الامثل		---	٢٠٢٢-٢٠٢٦	- نسبة الرفع في وعي المشغلين - معدل حوادث اسطول امانة عمان و المسبب امانة عمان - عدد الحوادث التي مسبباتها اسطول امانة عمان / عدد الحوادث الكلي)
				تحديث وتطوير واعادة تأهيل اسطول امانة عمان والتحول لاستخدام سيارات الكهرباء والهجينة		دائرة العطاءات/دائرة المالية/الموردين	٢٠٢٢-٢٠٢٦	نسبة الانجاز من تحديث الاسطول
				تأهيل هناجر الاصلاحات في دائرة المركبات		----	٢٠٢٦-٢٠٢٥	نسبة انجاز تأهيل هناجر الاصلاح
				رفع معايير تنفيذ عمليات الصيانة		الموردين/ الدائرة المالية	٢٠٢٣	عدد التحسينات في ادارة اسطول امانة عمان
مدينة مرنة تتكيف مع الازمات والظروف الطارئة	٢-تحسين مستوى الخدمات المقدمة للمواطنين والعدالة في توزيعها	١٣ –العمل المناخي	تحسين و رفع كفاءة و جاهزية ادارة الازمات و الطوارئ في امانة عمان	مبادرة انشاء مبنى الطوارى والازمات	مديرية الهندسة	دائرة عمليات المرور /دائرة التنفيذ / دائرة العطاءات /دائرة الموازنة/	٢٠٢٤	مبنى الطوارئ و ادارة الازمات
				بناء خطط استمرارية الاعمال	لجنة ادارة الازمات والطوارئ في امانة عمان	المركز الوطني للامن و ادارة الازمات /الدفاع المدني	٢٠٢٢-٢٠٢٤	عدد خطط استمرارية الاعمال
				بناء خطط لادارة الازمات في امانة عمان		المركز الوطني للامن و ادارة الازمات /الدفاع المدني/ادارة السير/ الامن العام /وزارة الصحة/ المركز الوطني للامن السيبرالي/الجهاز الاعلامي	٢٠٢٢-٢٠٢٥	عدد الاستراتيجيات
				الدراسات المائية الخاصة بانظمة التحذير المبكر للفيضانات و تركيبها	مديرية الطرق	منظمة الامم المتحدة / الحكومة الالمانية / الحكومة اليابانية/ الجامعات المركز /الحكومية /وزارة المياه الجغرافي الملكي /وزارة البيئة	٢٠٢٣-٢٠٢٦	-الدراسة فنية - عدد انظمة التحذير المبكر للفيضانات

الغايات	الأهداف الوطنية	أهداف التنمية المستدامة	الأهداف الإستراتيجية	البرامج والمشاريع و المبادرات	المسؤولية	الشركاء	المدى الزمني للمشاريع/المبادرات	مؤشر الاداء
اعمار منظم	-	١٦-السلام والعدل والمؤسسات القوية	رفع كفاءة الرقابة على الإعمار في المدينة	تفعيل الية الرقابة الالكترونية على قلابات طرح الطمم من خلال التتبع الالكتروني بالشراكة مع دائرة السير	رقابة الاعمار	دائرة السير /وحدة التتبع الالكتروني /دائرة عمليات المرور	٢٠٢٣-٢٠٢٦	عدد الاليات المربوطه بالنظام
				أتمتة عمليات التفتيش الخاصة برقابة الاعمار	رقابة الاعمار	دائرة تكنولوجيا المعلومات / دائرة محكمة /التميز الامانة عمان/نقابة المهندسين/نقابة المقاولين/ وزارة الاشغال العامة	٢٠٢٣-٢٠٢٢	عدد العمليات المؤتمته
				تحديث قاعدة بيانات الابنية المخالفة عى نظام GIS	رقابة الاعمار	دائرة تراخيص الابنية/دائرة نظم المعلومات الجغرافية	٢٠٢٦-٢٠٢٢	عدد الاحياء المنجزه
ادارة نفايات متكامله بالشراكة مع القطاع الخاص	٢-تحسين مستوى الخدمات المقدمة للمواطنين والعدالة في توزيعها	٦-المياه النظيفة والنظافة الصحية ٧-طاقة نظيفة وبأسعار معقولة ١١-مدن ومجتمعات محلية مستدامة ١٢-الاستهلاك والانتاج المسؤولان ١٣ – العمل المناخي	تحسين إدارة النفايات الصلبة بالشراكة مع القطاع الخاص	حوكمة ادارة النفايات الصلبة في أمانة عمان	م.ت.للبيئة	دائرة الموارد البشريه / دائرة التميز المؤسسي	٢٠٢٣-٢٠٢٢	تقرير التوصيات
				تطويرمحطة شرق عمان	معالجة النفايات	دائرة العطاءات/بنك الاعمار الاروبي / مديرية الهندسة	٢٠٢٣-٢٠٢٢	القدرة الاستيعابيه للمحطه
				تحسين برامج التوعية وتعزيز الوعي العام للجمعيات المتطوعة في نظام إدارة النفايات الصلبة	د. الدراسات البيئية	وزارة البيئة /وزارة التربية و التعليم / وزارة التعليم العالي	٢٠٢٦-٢٠٢٢	عدد المحاضرات

الغايات	الأهداف الوطنية	أهداف التنمية المستدامة	الأهداف الإستراتيجية	البرامج والمشاريع و المبادرات	المسؤولية	الشركاء	المدى الزمني للمشاريع/المبادرات	مؤشر الاداء
ادارة نفايات متكامله بالشراكة مع القطاع الخاص	٢-تحسين مستوى الخدمات المقدمة للمواطنين والعدالة في توزيعها	٦-المياه النظيفة والنظافة الصحية ٧-طاقة نظيفة وبأسعار معقولة ١١-مدن ومجتمعات محلية مستدامة ١٢-الاستهلاك والانتاج المسؤولان ١٣ – العمل المناخي	تحسين إدارة النفايات الصلبة بالشراكة مع القطاع الخاص	مشروع اعادة تدوير النفايات من القطاع التجاري	م. ت. للبيئة	USAID	٢٠٢٢-٢٠٢٤	كمية النفايات المفروزة
				عقد شراكات مستدامه مع القطاع الخاص	النائب للمناطق	شركة رؤية عمان /النائب الاداري و المالي	٢٠٢٦-٢٠٢٤	عدد المشاريع المشتركة
				توسعة نطاق إعادة استخدام وإعادة تدوير نفايات الامانة الصلبة من مجموع النفايات المختلطه kfw/giz مشروع المنتج الممتد	م. ت. للبيئة	وزارة البيئة/ GIZ/ KFW	٢٠٢٥-٢٠٢٢	-كمية النفايات المفروزة -كمية النفايات المعالجة
				استحداث مكبات جديدة لمعالجة نواتج الاعمار (الطمم)	د.معالجة النفايات	وزارة البيئه/مديرية الهندسه / دائرة العطاءات	٢٠٢٦-٢٠٢٣	كمية الطمم المعالج
				إنشاء الخلية السادسة في مكب الغباوي	مديرية الهندسة	دائرة الدراسات والتصميم /دائرة /لاشراف وادراة المشاريع/دائرة /عمليات جمع النفايات /دائرة العطاءات /دائرة الموازنة /المقاول/وحدة المختبرات الانشائية	٢٠٢٢-٢٠٢٣	نسبة انجاز المشروع
				إنشاء الخلية السابعة في مكب الغباوي	مديرية الهندسة	دائرة الدراسات والتصميم /دائرة /لاشراف وادراة المشاريع/دائرة /مليات جمع النفايات /دائرة /لعطاءات /دائرة الموازنة /المقاول/وحدة المختبرات الانشائية	٢٠٢٦	نسبة انجاز المشروع

الغايات	الأهداف الوطنية	أهداف التنمية المستدامة	الأهداف الإستراتيجية	البرامج والمشاريع و المبادرات	المسؤولية	الشركاء	المدى الزمني للمشاريع/المبادرات	مؤشر الاداء
عمان مدينة صحية ضمن معايير العمل البلدي	٢-تحسين مستوى الخدمات المقدمة للمواطنين والعدالة في توزيعها	٣-الصحة الجيدة والرفاه	رفع كفاءة تطبيق متطلبات عمان مدينة صحية	تطوير معمل انتاج الطعوم في الموقر	ضبط ناقلات الامراض	----	٢٠٢٢-٢٠٢٤	نسبة انجاز مراحل تطوير المعمل
				تطبيق متطلبات الهسب HACCP في مسلخ الدواجن	المسالخ	الشركة الدولية لخدمات الايزو	٢٠٢٢	نسبة تطبيق متطلبات الهسب
				توسيع مجال الاعتماد بادخال ٧ فحوصات للعينات الغذائية ومواد التجميل للمختبر الجرثومي والكيماوي	دائرة الرقابة الصحية والمهنية	هيئة الاعتماد الاردنية /دائرة العطاءات	٢٠٢٣-٢٠٢٦	شهادة الاعتماد
				تطوير جلب العينات المحضرة يدويا في المطاعم بعبوات خاصة بدائرة الرقابة الصحية والمهنية	دائرة الرقابة الصحية والمهنية	دائرة العطاءات	٢٠٢٥	نسبة استبدال العبوات
				استكمال تأهيل المختبر الطبي للاعتماد ضمن مواصفة ١٥١٨٩ (لمرحلة ٣)	دائرة الرقابة الصحية والمهنية	دائرة صيانة و ادامة المباني دائرة الإنتاج	٢٠٢٥	نسبة توفير متطلبات الاعتماد
				رفع قدرات وكفاءة فني المختبر الطبي من خلال فحوصات اختبارات الكفاءة (PT)	دائرة الرقابة الصحية والمهنية	المركز التدريبي / معاهد متخصصة بالدورات المخبرية	٢٠٢٣	عدد الدورات المتخصصة المنفذه
				تطوير دليل اجراءات خاصة في التعامل مع الامراض المشتركة salmonella/t.b/f.m.d/ cyst)	المسالخ	وزارة الصحة/ وزارة الزراعة	٢٠٢٢	عدد الاجراءات المتخذة
				عطاء صيانة أرضيات مسلخ اللحوم والدواجن	مديرية الهندسة	لايوجد	٢٠٢٢	نسبة انجاز المشروع
				اعادة تأهيل المسلخ	المسالخ	الشركة الدولية لخدمات الايزو	٢٠٢٢	نسبة التأهيل
				تكثيف حملات الضبط للحد من الاصابة في القوارض في ٦ احياء سنويا	ضبط ناقلات الامراض	---	٢٠٢٣-٢٠٢٦	عدد الجولات المنفذه/ نسبة الزيادة في الحملات
				رفع الوعي باثار التدخين واستمرار تفعيل الاقلاع عن التدخين بعقد ٥٠٠ محاضرة توعية باثار التدخين	دائرة الرقابة الصحية والمهنية	الاقسام الصحية في مناطق امانة عمان	٢٠٢٢-٢٠٢٦	عدد المحاضرات المنفذه/ عدد مراجعي العيادة
				تطوير الية تسويق المنتج البستاني بالشراكة مع القطاع الخاص	السوق المركزي	القطاع الخاص	٢٠٢٢-٢٠٢٣	عدد الاتفاقيات

الغايات	الأهداف الوطنية	أهداف التنمية المستدامة	الأهداف الإستراتيجية	البرامج والمشاريع و المبادرات	المسؤولية	الشركاء	المدى الزمني للمشاريع/المبادرات	مؤشر الاداء
عمان خضراء مستدامه زراعيا	٣-تحسين مستوى الخدمات المقدمة للمواطنين والعدالة في توزيعها	١١-مدن ومجتمعات محلية مستدامة ١٣ – العمل المناخي ١٥-الحياة في البر	انشاء وتطوير الحدائق والمتنزهات وزيادة المناطق الخضراء	استخدام المياه الرمادية من الوحدات الصحية في حدائق الاحياء لسقاية النباتات في الحدائق عدد ٥ في كافة المراكز	د. الزراعة	----	٢٠٢٣-٢٠٢٦	عدد الحدائق التي تستخدم المياه الرمادية
				المحافظة على الاشجار التاريخية والمعمرة في مدينة عمان	د. الزراعة	وزارة الزراعة / المركز الوطني للبحوث الزراعية ونقل التكنولوجيا	٢٠٢٣-٢٠٢٦	عدد الاشجار التاريخية والمعمرة
				تأهيل حديقة التفوق منطقة المقابلين كحديقة نباتية تعليمية	د. الزراعة	قطاع الاشغال	٢٠٢٣-٢٠٢٤	نسبة تأهيل الحديقة
				برنامج تأهيل حدائق حضرية ضمن حدائق الاحياء في كافة المراكز عدد(٥)	د. الزراعة	----	٢٠٢٣-٢٠٢٦	عدد الحدائق الحضرية المؤهلة
				برنامج تأهيل وتطوير ٦ حدائق	د. الزراعة	----	٢٠٢٣-٢٠٢٤	عدد الحدائق المؤهلة
				تطوير مشتل القادسية لزيادة انتاج الاشتال	د. الزراعة	----	٢٠٢٣	نسبة تطوير المشتل
				برنامج انشاء متنزه جديد عدد (٢) الملكة نور المقابلين/مرج الحمام	د. مكافحة التصحر والمتنزهات	دائرة الزراعة / دائرة صيانة وإدامة المباني / دائرة الإنتاج / دائرة صيانة الطرق / دائرة التنفيذ / دائرة العطاءات والمشتريات / وزارة الزراعة	٢٠٢٥	عدد المتنزهات المنشأه
				انشاء مناطق أمنة للطيور(متنزه عمان القومي ومتنزه غمدان	د. مكافحة التصحر والمتنزهات	دائرة الإنتاج / دائرة التنفيذ / دائرة صيانة وإدامة المباني / دائرة العطاءات والمشتريات / الجمعية الملكية لحماية الطبيعة	٢٠٢٣-٢٠٢٣	عدد المناطق الامنة للطيور المنفذه
				برنامج زراعة (٣٧٧) دونم (المرقب/متنزه غمدان/مكبات الأنقاض/وادي القطار)	د. مكافحة التصحر والمتنزهات	دائرة الزراعة/ دائرة العطاءات والمشتريات/ وزارة الزراعة	٢٠٢٣-٢٠٢٦	كمية المساحات الخضراء المزروعةالجديدة

الغايات	الأهداف الوطنية	أهداف التنمية المستدامة	الأهداف الإستراتيجية	البرامج والمشاريع و المبادرات	المسؤولية	الشركاء	المدى الزمني للمشاريع/المبادرات	مؤشر الاداء
عمان خضراء مستدامه زراعيا	٢-تحسين مستوى الخدمات المقدمة للمواطنين والعدالة في توزيعها	١١-مدن ومجتمعات محلية مستدامة ١٣ – العمل المناخي ١٥ -الحياة في البر	انشاء وتطوير الحدائق والمتنزهات وزيادة المناطق الخضراء	انشاء ملاعب أطفال عدد (١٧)	د. مكافحة التصحر والمتنزهات	دائرة الزراعة / مدينة الملك عبد الله الثاني الرياضية/ دائرة صيانة وإدامة المباني / دائرة التنفيذ / دائرة صيانة الطرق / دائرة الإنتاج / مراكز زها الثقافية / دائرة المرافق والبرامج الرياضية / دائرة العطاءات والمشتريات	٢٠٢٢-٢٠٢٦	عدد ملاعب الاطفال المنفذة على الواقع
				انشاء ملاعب لياقة بدنية للأطفال عدد (٣) /متنزه عمان القومي ومتنزه غمدان وغابة الحسن (طارق) (	د. مكافحة التصحر والمتنزهات	دائرة الزراعة / مدينة الملك عبد الله الثاني الرياضية / دائرة صيانة وإدامة المباني / دائرة التنفيذ / دائرة صيانة الطرق / دائرة الإنتاج / مراكز زها الثقافية / دائرة المرافق والبرامج الرياضية / دائرة العطاءات والمشتريات	٢٠٢٢-٢٠٢٤	عدد ملاعب اللياقة البدنية المنفذة على الواقع
				تأهيل ٤ متنزهات /متنزه يعقوب السلطي /ومتنزه الاستقلال /خالد بن الوليد/المرقب	د. مكافحة التصحر والمتنزهات	دائرة الزراعة / دائرة صيانة وإدامة المباني / دائرة الإنتاج / دائرة صيانة الطرق / دائرة التنفيذ / دائرة العطاءات والمشتريات	٢٠٢٢-٢٠٢٥	عدد المتنزهات التي تم اعادة تأهيلها
				الدراسات والخدمات الاستشاريه الهندسية لتصميم المرافق لكافة قطاعات الامانة المختصة	مديرية الهندسة	دائرة الدراسات والتصميم \دائرة الاشراف وادارة المشاريع \دائرة العطاءات \دائرة الموازنة\ المقاول\وحدة المختبرات الانشائية	٢٠٢٢-٢٠٢٦	نسبة انجاز المشروع
				مشروع تأهيل حديقة الجبيهة	مديرية الهندسة	دائرة الدراسات والتصميم /د. الاشراف وادارة المشاريع /دائرة العطاءات /دائرة الموازنة/ المقاول/وحدة المختبرات الانشائية/دائرة الزراعة	٢٠٢٢-٢٠٢٤	نسبة انجاز المشروع
				تنفيذ الأعمال الفنية لنهاية الممر التاريخي/حدائق الحسين الجزء الأول والثاني	مديرية الهندسة	دائرة الدراسات والتصميم \دائرة الاشراف وادارة المشاريع \د. العطاءات والمشتريات\دائرة الموازنة/وحدة المختبرات الانشائية\دائرة الزراعة الاستشاري	٢٠٢٢-٢٠٢٦	نسبة انجاز المشروع

الغايات	الأهداف الوطنية	أهداف التنمية المستدامة	الأهداف الإستراتيجية	البرامج والمشاريع و المبادرات	المسؤولية	الشركاء	المدى الزمني للمشاريع/المبادرات	مؤشر الاداء
عمان خضراء مستدامه زراعيا	٢-تحسين مستوى الخدمات المقدمة للمواطنين والعدالة في توزيعها	١١-مدن ومجتمعات محلية مستدامة ١٣ – العمل المناخي ١٥ -الحياة في البر	انشاء وتطوير الحدائق والمتنزهات وزيادة المناطق الخضراء	مشروع اعادة تأهيل حدائق الملك عبدالله الاول ومركز الملك عبدالله الثاني لريادة الاعمال/وادي صقرة/ الجزء الأول	مديرية الهندسة	دائرة الدراسات والتصميم /د. الاشراف وادارة المشاريع /دائرة العطاءات /دائرة الموازنة/ المقاول/الاستشاري /وحدة المختبرات الانشائية/دائرة الزراعة	٢٠٢٣-٢٠٢٥	نسبة انجاز المشروع
				مشروع اعادة تاهيل حدائق الملك عبدالله الاول ومركز الملك عبدالله الثاني لريادة الاعمال/وادي صقرة/ الجزء الثاني	مديرية الهندسة	دائرة الدراسات والتصميم /د. الاشراف وادارة المشاريع /دائرة العطاءات /دائرة الموازنة/ المقاول/الاستشاري /وحدة المختبرات الانشائية/دائرة الزراعة	٢٠٢٣-٢٠٢٤	نسبة انجاز المشروع
				مشروع انشاء حديقة وصرح المئوية /ماركا	مديرية الهندسة	دائرة الدراسات والتصميم /د. الاشراف وادارة المشاريع /دائرة العطاءات/دائرة الموازنة/ المقاول/الاستشاري /وحدة المختبرات الانشائية/دائرة الزراعة	٢٠٢٢-٢٠٢٣	نسبة انجاز المشروع
				مشروع انشاء حدائق الملك عبدالله الثاني المرحلة ٤	مديرية الهندسة	دائرة الدراسات والتصميم /د. الاشراف وادارة المشاريع /دائرة العطاءات /دائرة الموازنة/ المقاول/وحدة المختبرات الانشائية/دائرة الزراعة	٢٠٢٣-٢٠٢٥	نسبة انجاز المشروع
				مشروع انشاء حدائق الملك عبدالله الثاني المرحلة ٥	مديرية الهندسة	دائرة الدراسات والتصميم /د. الاشراف وادارة المشاريع /دائرة العطاءات /دائرة الموازنة/ المقاول/وحدة المختبرات الانشائية/دائرة الزراعة	٢٠٢٦	نسبة انجاز المشروع
				إنشاء حدائق جديدة للأحياء (٢سنويا)	مديرية الهندسة	دائرة الدراسات والتصميم /د. الاشراف وادارة المشاريع /دائرة العطاءات /دائرة الموازنة/المقاول/وحدة المختبرات الانشائية/دائرة الزراعة	٢٠٢٢-٢٠٢٦	نسبة انجاز المشروع

الغايات	الأهداف الوطنية	أهداف التنمية المستدامة	الأهداف الإستراتيجية	البرامج والمشاريع و المبادرات	المسؤولية	الشركاء	المدى الزمني للمشاريع/المبادرات	مؤشر الاداء
عمان خضراء مستدامه زراعيا	٢-تحسين مستوى الخدمات المقدمة للمواطنين والعدالة في توزيعها	١١-مدن ومجتمعات محلية مستدامة ١٣ – العمل المناخي ١٥-الحياة في البر	انشاء وتطوير الحدائق والمتنزهات وزيادة المناطق الخضراء	مشروع تأهيل حدائق أحياء (مشروعين سنويا)	مديرية الهندسة	دائرة الدراسات والتصميم /د. الاشراف وادارة المشاريع /دائرة العطاءات /دائرة الموازنة/ المقاول/وحدة المختبرات الانشائية/دائرة الزراعة	٢٠٢٢-٢٠٢٦	عدد المشاريع
				مشروع تأهيل حدائق أحياء في مواقع متفرقة (بعطاء واحد دورياً)	مديرية الهندسة	دائرة الدراسات والتصميم /د. الاشراف وادارة المشاريع /دائرة العطاءات /دائرة الموازنة/ المقاول/وحدة المختبرات الانشائية/دائرة الزراعة	٢٠٢٢-٢٠٢٦	نسبة انجاز المشروع
				مشروع صيانة حدائق الحسين/ عطاء دوري	مديرية الهندسة	لا يوجد	٢٠٢٢_٢٠٢٦	نسبة انجاز المشروع
				مشروع صيانة حدائق الملك عبدالله الثاني/ عطاء دوري	مديرية الهندسة	دائرة العطاءات /دائرة الموازنة/ المقاول/وحدة المختبرات الانشائية/دائرة الزراعة/مشروع حدائق الملك عبدالله الثاني	٢٠٢٣-٢٠٢٥	نسبة انجاز المشروع
				مشروع انشاء الوحدات الصحية ومباني الخدمات في المواقع المتفرقة/ عطاء دوري	مديرية الهندسة	دائرة الدراسات والتصميم/د. الاشراف وادارة المشاريع /دائرة الزراعة//ائرة العطاءات /دائرة الموازنة /المقاول/وحدة المختبرات الانشائية	٢٠٢٢-٢٠٢٦	نسبة انجاز المشروع

الغايات	الأهداف الوطنية	أهداف التنمية المستدامة	الأهداف الإستراتيجية	البرامج والمشاريع و المبادرات	المسؤولية	الشركاء	المدى الزمني للمشاريع/المبادرات	مؤشر الاداء
مجتمع مشارك متمكن يتفاعل بإيجابية مع المدينة	٤-بناء جيل قادر على الابداع والابتكار ذو انتاجية مرتفعة ٨-خفض مستويات الفقر والبطالة وبناء نظام حماية اجتماعية فعال	٥-المساواة بين الجنسين: ٤-التعليم الجيد: ١١-مدن ومجتمعات محلية مستدامة ١.القضاء التام على الجوع. ٣.الصحة الجيدة والرفاه. ١٧.عقد الشراكات لتحقيق الاهداف	١.تعزيز التنمية الثقافية مع الحفاظ على تراث واصالة المدينة	برنامج تنمية الابداع والابتكار للاطفال والشباب	م.ت.الثقافي	نقابة الفنانين الأردنيين /رابطة الكتاب الأردنيين /رابطة الفنانين التشكيليين /وزارة الثقافةوالجمعيه العربيه للروبوت	٢٠٢٢-٢٠٢٦	عدد المبادرات والأنشطة المنفذة
				المشاركة في الأنشطة والبرامج الثقافية خارجيا وتقديم عمان بصورة حضارية مع التركيز على التراث الأردني	م.ت. الثقافي	نقابة الفنانين الأردنيين /رابطة الكتاب الأردنيين / رابطة الفنانين التشكيليين /وزارة الثقافة السفارات .		عدد الفعاليات
				برنامج تنمية ثقافة القراءة	د.المكتبات	وزارة التربية والتعليم/هيئة كلنا الاردن/شركة برمجيات لأنظمة المكتبات. /مكتبة عبد الحميد شومان		عدد الفعاليات والنشطة المنفذة
				المكتبة الالكترونية	د.المكتبات	تكنولوجيا المعلومات		نسبة الإنجاز من المشروع
			٢. تجذير مفهوم المشاركة والتمكين المجتمعي والتفاعل الايجابي لدى افراد المجتمع	انشاء وإعادة تاهيل عدد من المرافق الاجتماعية والرياضية والثقافية	مركز زها	وزارة التخطيط والتعاون الدولي /وزارة الإدارة المحلية /الديوان الملكي		عدد المواقع المنفذة
				برنامج تمكين الشباب والمرأة	م.ت.الاجتماعي	صندوق المرأة /اللجنة الوطنية لشؤون المرأة /وزارة الصحة /مديرية الأمن العام/وزارة التربية والتعليم/الوكالة الألمانية للتعاون الدولي GIZ/وزارة العمل/مؤسسة التدريب المهني/وكالة الامم المتحدة للاغاثة.		عدد الانشطة المنفذة
				برنامج التوعية المجتمعية	م.ت.الاجتماعي	الامن العام /المنظمات الدولية IRC /منظمة الإغاثة الدولية وزارة الشباب		عدد الفعاليات المنفذة
				برنامج تطوير قدرات الموظفين	مركز زها	وزارة التربيه والتعليم/اتحاد الرياضه الأردني/دائرة التميز المؤسسي /لجنة الاغاثة الدولية IRC	٢٠٢٢	عدد المبادرات والانشطة المنفذة
				برنامج الترفية المجتمعي	النائب لقطاع التنمية المجتمعية	لجنة الاغاثة الدولية IRC/الهيئة الملكية للافلام /وزارة التربية والتعليم /المنظمات الدولية	٢٠٢٢-٢٠٢٦	عدد المبادرات والأنشطة المنفذة
				برنامج تأهيل ورعاية ذوي الاعاقات	وحدة ذوي الاعاقات	المجلس الأعلى لذوي الاعاقات /الجمعيات التي تعنى بفئة ذوي الاعاقات	٢٠٢٢-٢٠٢٦	عدد المبادرات والأنشطة المنفذة

الغايات	الأهداف الوطنية	أهداف التنمية المستدامة	الأهداف الإستراتيجية	البرامج والمشاريع و المبادرات	المسؤولية	الشركاء	المدى الزمني للمشاريع/المبادرات	مؤشر الاداء
مجتمع مشارك متمكن يتفاعل بإيجابية مع المدينة	٤-بناء جيل قادر على الابداع والابتكار ذو انتاجية مرتفعة ٨-خفض مستويات الفقر والبطالة وبناء نظام حماية اجتماعية فعال	٥-المساواة بين الجنسين: ٤-التعليم الجيد: ١١-مدن ومجتمعات محلية مستدامة ١.القضاء التام على الجوع. ٢.الصحة الجيدة والرفاه. ١٧.عقد الشراكات لتحقيق الاهداف	٣.خلق بيئة تعزز ثقافة الرياضة وانماط الحياة الصحية	مشروع حارات عمان الذي يستهدف طلاب المدارس و فئة (الايتام)و فئة (ذوي الاحتياجات الخاصة)	د.البرامج الرياضية	وزارة التربية والتعليم/ الاتحاد الاردني لكره القدم/ الاندية الرياضية/ اللجنة البارالمبية/ وزارة التنمية الاجتماعية/ نادي شباب الحسين/ مؤسسة الحسين لرعاية الايتام.	٢٠٢٢-٢٠٢٦	عدد الفعاليات المنفذة
				مشروع الرياضة والصحة	د.البرامج الرياضية	وزارة التربية والتعليم/اتحاد الشركات /جمعية Run Jordan /دائرة المراسم والدعم اللوجستي		عدد الفعاليات المنفذة

الغايات	الأهداف الوطنية	أهداف التنمية المستدامة	الأهداف الإستراتيجية	البرامج والمشاريع و المبادرات	المسؤولية	الشركاء	المدى الزمني للمشاريع/المبادرات	مؤشرات الاداء
اداء مؤسسي متميز يحسن القدرات المؤسسية ويلبي احتياجات وتوقعات المعنيين	١-الحفاظ على الاستقرار المالي والنقدي وضبط عجز الموازنة وبناء نظام مالي كفؤء وتقليل المخاطر	١٧-عقد الشراكات لتحقيق الاهداف	الارتقاء بمستوى الادارة المالية الى افضل الممارسات العالمية في القطاع العام	مشروع التصنيف الائتماني	مديرية الشؤون المالية	البنك الدولي / وكالة الانماء الفرنسية/ البنك الاوروبي	٢٠٢٢-٢٠٢٣	نسبة تطبيق متطلبات الحصول على التصنيف الائتماني
				مشروع التحول من الاساس النقدي الى الاستحقاق	مديرية الشؤون المالية	البنك الدولي / وكالة الانماء الفرنسية/ البنك الاوروبي	٢٠٢٣	عدد التقارير المالية بما يتوافق مع افضل الممارسات الدولية
				مشروع تطبيق استراتيجية ادارة الدين	مديرية الشؤون المالية	البنك الدولي / وكالة الانماء الفرنسية/ البنك الاوروبي	٢٠١٩-٢٠٢٣	عدد الدرسات لترشيد الانفاق
				مشروع تطبيق استراتيجية ادارة النقد	مديرية الشؤون المالية	البنك الدولي / وكالة الانماء الفرنسية/ البنك الاوروبي	٢٠٢٢-٢٠٢٣	نسبة الزيادة على قيمة التحصيل الالكتروني
				مشروع اعداد خطة مالية طويلة الاجل	مديرية الشؤون المالية	البنك الدولي / وكالة الانماء الفرنسية/ البنك الاوروبي	٢٠٢٢-٢٠٢٣	عدد التقارير المالية بما يتوافق مع افضل الممارسات الدولية
	٢-تحسين مستوى الخدمات المقدمة للمواطنين والعدالة في توزيعها	٨-العمل اللائق ونمو الاقتصاد ١٦-السلام والعدل والمؤسسات القوية	توفير بيئة مكانية داعمة للتطوير والتحسين و توفير قنوات اتصالات وبريد متطورة لرفع جودة تقديم الخدمات	مشروع المتابعة والسيطرة / المرحلة الثانية والثالثة	وحدة الامن والحماية	عمليات المرور/ مديرية الامن العام	٢٠٢٢-٢٠٢٥	نسبة الربط على أنظمة المتابعة والسيطرة
				تقييم مراكز تقديم الخدمة في المناطق ومدى جاهزيتها للتحول الالكتروني	دائرة خدمة الجمهور	د.تكنولوجيا المعلومات/ الدوائر الفنية المختصة	٢٠٢٢-٢٠٢٣	نسبة تطوير مراكز تقديم الخدمات
				مشروع انشاء مركز اتصال موحد لامانة عمان	دائرة خدمات المكاتب	دائرة تكنولوجيا المعلومات/ المركز التدريبي / الشركة المنفذه/مركز الاتصال الوطني/اشركة اورانج	٢٠٢١-٢٠٢٢	نسبة الرد على المكالماتضمن الوقت

الغايات	الأهداف الوطنية	أهداف التنمية المستدامة	الأهداف الإستراتيجية	البرامج والمشاريع و المبادرات	المسؤولية	الشركاء	المدى الزمني للمشاريع/المبادرات	مؤشرات الاداء
اداء مؤسسي متميز يحسن القدرات المؤسسية ويلبي احتياجات وتوقعات المعنيين	٢-تحسين مستوى الخدمات المقدمة للمواطنين والعدالة في توزيعها	١٢-الإنتاج والإستهلاك المسؤولان	تحسين ادارة استثمار املاك امانة عمان	مشروع اعداد قاعدة بيانات الكترونية مرتبطة مع دائرة الاراضي والمساحة تبين عدد اراضي امانة عمان وصفة الاستعمال ومساحة كل منها واي تغيرات تحدث على امالك الامانة	دائرة الاملاك	دائرة التنظيم/دائرة نظم المعلومات الجغرافية/دائرة الأراضي والمساحة	٢٠٢٢-٢٠٢٣	نسبة الانجاز من قاعدة بيانات أملاك الأمانة
				مشروع مدينة السيارات motor city	شركة رؤية عمان	امانة عمان الكبرى	٢٠٢٣-٢٠٢٦	نسبة انجاز مشروع مدينة السيارات
				مشروع المسلخ الجديد (الماضونة)	شركة رؤية عمان	امانة عمان الكبرى	٢٠٢٣-٢٠٢٥	نسبة الانجاز من مشروع المسلخ الجديد
				مشروع كراجات العبدلي /الجيش	شركة رؤية عمان	امانة عمان الكبرى	٢٠٢٢-٢٠٢٤	نسبة الانجاز من تطوير مشروع كراجات العبدلي
				مشروع ميني بوكس بارك	شركة رؤية عمان	امانة عمان الكبرى	٢٠٢٢-٢٠٢٤	نسبة الانجاز من مشروع ميني بوكس بارك
				مشروع حي البنوك	شركة رؤية عمان	امانة عمان الكبرى	٢٠٢٢-٢٠٢٣	نسبة الانجاز من مشروع حي البنوك
				مشروع مجمع تجاري صويلح	شركة رؤية عمان	امانة عمان الكبرى	٢٠٢٢-٢٠٢٣	نسبة الانجاز من مشروع انشاء مجمع تجاري
			رفع كفاءة سلسلة التزويد وفق افضل الممارسات	مشروع تشفير وترميز المواد المستودعية في مستودعات دائرة اللوازم	دائرة اللوازم	دائرة تكنولوجيا المعلومات /الدوائر الفنية المختصة	٢٠٢١-٢٠٢٣	نسبة انجاز التشفير والترميز لمواد المستودعات
				مشروع اتمتة اجراءات دائرة العطاءات والتحول الالكتروني للعملية الشرائية	دائرة العطاءات	د.تكنولوجيا المعلومات	٢٠٢٢-٢٠٢٣	نسبة إنجاز مشروع اتمتة الاجراءات
				مشروع ربط نظام الاصول مع نظام صيانة الاصول	دائرة الموازنة	د.تكنولوجيا المعلومات/الدوائر الفنية المختصة	٢٠٢٢-٢٠٢٣	نسبة انجاز مشروع ربط نظام الاصول مع الصيانة
				مشروع مطابقة المركبات والاليات والمعدات بين النظام الالكتروني والفعلي حسب واقع الحال	دائرة الموازنة	د.تكنولوجيا المعلومات/ الدوائر الفنية المختصة	٢٠٢٣-٢٠٢٤	نسبة المطابقة بين الفعلي والواقع

الغايات	الأهداف الوطنية	أهداف التنمية المستدامة	الأهداف الإستراتيجية	البرامج والمشاريع و المبادرات	المسؤولية	الشركاء	المدى الزمني للمشاريع/المبادرات	مؤشر الأداء
اداء مؤسسي متميز يحسن القدرات المؤسسية ويلبي احتياجات وتوقعات المعنيين	٤-بناء جيل قادر على الابداع والابتكار ذو انتاجية مرتفعة	٥-المساواة بين الجنسين ٨-العمل اللائق ونمو الاقتصاد ١٠-الحد من أوجه عدم المساواة ١٦-السلام والعدل والمؤسسات القوية ١٧-عقد الشراكات لتحقيق الاهداف	رفع كفاءة الموارد البشرية ضمن هيكل تنظيمي يواكب المستجدات	اتمته الموارد البشرية وتطوير خدماتها حسب افضل الممارسات العالميه من خلال تطبيق نظام ادارة الموارد البشرية (تخطيط الموارد المؤسسيه (ERP	المواد البشرية	.دائرة تكنولوجيا المعلومات /دائرة الحسابات	٢٠٢٣-٢٠٢٢	نسبة جاهزية النظام
				ايجاد مركز تدريبي اقليمي و تطوير موارد بشرية ذات نوعيه ومهاره تتوافق مع المستجدات التقنية و البيئة و الازمات خاصه المجالات المهنيه والهندسيه		وزارة الإدارة المحلية	٢٠٢٦-٢٠٢٥	نسبةالانجاز من انشاء المركز
				حوكمة خطط القوى العامله		كافة الوحدات الادارية	٢٠٢٢-٢٠٢٥	نسبة انجاز خطة القوى العاملة
				تطوير الهيكل التنظيمي والاوصاف الوظيفيه لقطاعات العمل في الامانه		كافة الوحدات الادارية	٢٠٢٣-٢٠٢٢	- فاعلية الاثر التقييمي للهيكل التنظيمي - نسبة الاوصاف الوظيفية المطورة
اداء مؤسسي متميز يحسن القدرات المؤسسية ويلبي احتياجات وتوقعات المعنيين	٢-تحسين مستوى الخدمات المقدمة للمواطنين والعدالة في توزيعها	-	تطوير ورفع كفاءة الأداء المؤسسي	انشاء أنظمة الجودة في ١٩ وحدة ادارية	دالتميز	لا يوجد	٢٠٢٦-٢٠٢٣	عدد أنظمه ادارة الجودة المنشأة
				انشاء حاضنة التميز الوظيفي	د.التميز	مديرية الموارد البشرية	٢٠٢٢	حاضنة التميز الوظيفي مفعلة
				اطلاق نشرة الكترونية دورية تعنى بنشر مواضيع الجودة والتميز المؤسسي	م.ت.لتطوير الاداء	مديرية الإتصال/ دائرة تكنولوجيا المعلومات	٢٠٢٢	نشرة الكترونية مطلقة
				اعداد دراسات ادارية تطويرية	التخطيط الاستراتيجي	لا يوجد	٢٠٢٦-٢٠٢٣	عدد الدراسات التطويرية المنفذة
				اعادة هندسة العمليات و الاجراءات	د.التميز	وحدات التخطيط والموازنة	٢٠٢٦-٢٠٢٢	نسبة العمليات والاجراءات التي تم إعادة هندستها
				انشاء نظام ادارة الأداء	التخطيط الاستراتيجي	دائرة تكنولوجيا المعلومات	٢٠٢٢-٢٠٢٣	نظام تقييم الاداء مفعل

الغايات	الأهداف الوطنية	أهداف التنمية المستدامة	الأهداف الإستراتيجية	البرامج والمشاريع و المبادرات	المسؤولية	الشركاء	المدى الزمني للمشاريع/المبادرات	مؤشر الأداء
اداء مؤسسي متميز يحسن القدرات المؤسسية ويلبي احتياجات وتوقعات المعنيين	٢-تحسين مستوى الخدمات المقدمة للمواطنين والعدالة في توزيعها	-	تعزيز العلاقة التشاركية مع الشركاء والموردين	تفعيل اتفاقيات مستويات الخدمة مع الشركاء	د.التميز	الدائرة القانونية/ مديرية الاتصال	٢٠٢٣-٢٠٢٢	نسبة الاتفاقيات المبرمة مع الشركاء
				انشاء منصة الكترونية لادارة العلاقة مع الشركاء	التخطيط الاستراتيجي	التميز المؤسسي تكنولوجيا المعلومات	٢٠٢٣-٢٠٢٢	منصة الكترونية مفعلة
				تطوير آلية تقييم وتحفيز المتعهدين	العطاءات	د.تكنولوجيا المعلومات /الدوائر الفنية المختصة	٢٠٢٢	الية تقييم وتحفيز المتعهدين المطورة والمفعلة
			ترسيخ ثقافة الريادة والابتكار	انشاء وحدة تنظيمية متخصصة بالريادة والابتكار	الموارد البشرية	مديرية تطوير الاداء المؤسسي	٢٠٢٢	وحدة تنظيمية متخصصة بالريادة والابتكار مفعلة
				تنفيذ برنامج تدريبي متخصص لتعزيز قدرات الموظفين في مجال الابتكار	المركز التدريبي	مركز الملك عبدالله الثاني للتميز	٢٠٢٦-٢٠٢٢	برنامج تدريبي منفذ
				تطوير واحة الابداع والابتكار	د.التميز	تكنولوجيا المعلومات / مديرية الموارد البشرية / مديرية الاتصال	٢٠٢٢	واحة مطورة ومفعلة
			تطوير كفاءة عمليات الرقابة والتدقيق الداخلي	مراجعة وتطوير اجراءات العمليات وفق افضل الممارسات الحكومية المعتمدة	الرقابة والتدقيق الداخلي	----	٢٠٢٤-٢٠٢٢	منهجية مطورة
				تعزيز امكانيات وتنمية قدرات موظفي الرقابة والتدقيق الداخلي	الرقابة والتدقيق الداخلي	المركز التدريبي	٢٠٢٥-٢٠٢٢	عدد الموظفين الذين تم تدريبهم بدورات مهنية متخصصة

الغايات	الأهداف الوطنية	أهداف التنمية المستدامة	الأهداف الإستراتيجية	البرامج والمشاريع و المبادرات	المسؤولية	الشركاء	المدى الزمني للمشاريع/المبادرات	مؤشر الأداء
اداء مؤسسي متميز يحسن القدرات المؤسسية ويلبي احتياجات وتوقعات المعنينن	٣- تحسين مستوى الخدمات المقدمة للمواطنين والعدالة في توزيعها ٥-خلق بيئة استثمارية جاذبة قادرة على جذب رؤوس الأموال الأجنبية وتشجيع الاستثمارات المحلية	١٧-عقد الشراكات لتحقيق الاهداف	تحسين البنية التحتية الالكترونية	مشروع تزويد مناطق ودوائر ومرافق أمانة عمان بكابينة مركزية تحتوي على (معدات الشبكة والكهرباء)لضمان سهولة المتابعة والتطوير والصيانة	د.تكنولوجيا المعلومات	الشركة الموردة	٢٠٢٢-٢٠٢٤	عدد المناطق والدوائر المزودة بال black Cabinet
				تطوير شبكة المبنى الرئيسي ومبنى العبدلي من خلال طرح عطاء بمواصفات فنية عالية		-----	٢٠٢٢-٢٠٢٣	نسبة الإنجاز من تطوير الشبكة
				توحيد الأنظمة وزيادة السعة التخزينية من خلال طرح لشراء وحدات تخزين وخوادم رئيسية		الشركة الموردة	٢٠٢٢-٢٠٢٣	نسبة إنجاز المشروع
				تطبيق نظام مراقبة للأجهزة المستخدمة في أمانة عمان		دوائر امانة عمان	٢٠٢٣	نسبة إنجاز المشروع
				مشروع البيئة الإفتراضية لأجهزة الحاسوب(VDI)		دوائر امانة عمان	٢٠٢٢-٢٠٢٦	عدد الأجهزة
				إعادة تأهيل ملعب القويسمة ليكونSMART		مدينة الملك عبدالله الثاني الشركة المنفذة	٢٠٢٢-٢٠٢٤	نسبة إنجاز المشروع
				إستبدال الطابعات الفرعية (اللامركزية) بطابعات مركزية بهدف ترشيد استهلاك الأحبار		دوائر امانة عمان الكبرى	٢٠٢٢-٢٠٢٣	عدد الطابعات المستبدلة
				استخدام المنصة السحابية للتخزين بدلا من وحدات التخزين الداخلية		-----	٢٠٢٢-٢٠٢٣	نسبة إنجاز المشروع

الغايات	الأهداف الوطنية	أهداف التنمية المستدامة	الأهداف الإستراتيجية	البرامج والمشاريع و المبادرات	المسؤولية	الشركاء	المدى الزمني للمشاريع/المبادرات	مؤشر الأداء
خدمات الكترونية ذكية ومتكاملة	٣- تحسين مستوى الخدمات المقدمة للمواطنين والعدالة في توزيعها ٥-خلق بيئة استثمارية جاذبة قادرة على جذب رؤوس الأموال الأجنبية وتشجيع الاستثمارات المحلية	١٧-عقد الشراكات لتحقيق الاهداف	تحسين و تطوير جودة الخدمات الالكترونية	إدارة لجان أمانة عمان ضمن قانون الأمانة الجديد بحيث يتيح عقد أكثر من لجنة في نفس الوقت	مديرية تكنولوجيا المعلومات	مناطق الامانة / امانة سر المجلس	٢٠٢٢	نسبة إنجاز المشروع
				الربط الإلكتروني لقواعد بيانات أمانة عمان مع قواعد بيانات مشروع عمان مدينة ذكية		الشركة الخارجية/ دوائر امانة عمان	٢٠٢٣-٢٠٢٦	نسبة الإنجاز من الربط
				الارتقاء بقواعد البيانات المستخدمة في امانة عمان من ١٢٢الى١٩٢ بهدف مواكبة احدث التكنولوجيا و تلبية احتياجات الامانة		----	٢٠٢٢	تقرير الإنتهاء من الإرتقاء
				تطوير الموقع الإلكتروني الرسمي لامانة عمان		وزارة الإقتصاد الرقمي والريادة /دوائر أمانة عمان الكبرى	٢٠٢٢	موقع مطور
				دفع المطالبات المتنوعة الصادرة من أمانة عمان على أنظمة أوراكل من خلال الدفع الإلكرتوني		----	٢٠٢٢	التقرير النهائي
				ربط محطات الوقود والتزويد التابعة لأمانة عمان على أنظمة أوراكل		مديرية الأسطول	٢٠٢٢-٢٠٢٣	نسبة إنجاز المشروع
				مشروع الارشفة الالكترونية		قطاعات امانة عمان الكبرى	٢٠٢٢-٢٠٢٣	نسبة إنجاز المشروع
				برنامج أتمتة وتطوير العمليات والخدمات والانظمة الداخلية (تقييم اداء الخدمات الالكترونية ، نظام تراسل/المرحلة الثالثة ،السوق المركزي،...)		دائرة التميز المؤسسي، وزارة الإقتصاد الرقمي والريادة/ الشركة الموردة لنظام تراسل	٢٠٢٢	عدد الأنظمة المؤتمتة

الغايات	الأهداف الوطنية	أهداف التنمية المستدامة	الأهداف الإستراتيجية	البرامج والمشاريع و المبادرات	المسؤولية	الشركاء	المدى الزمني للمشاريع/المبادرات	مؤشر الاداء
اداء مؤسسي متميز يحسن القدرات المؤسسية ويلبي احتياجات وتوقعات المعنيين	٢-تحسين مستوى الخدمات المقدمة للمواطنين والعدالة في توزيعها	١٧-عقد الشراكات لتحقيق الاهداف	تطوير تطبيقات ونظم معلومات جغرافية شاملة ومتكاملة	مشروع قاعدة بيانات نموذجية Data modeling	دائرة نظم المعلومات الجغرافية	INFOGRAPH /دائرة تكنولوجيا المعلومات /دائرة الاراضي والمساحة / شركة مياهنا	٢٠٢٢-٢٠٢٦	-نسبة زيادة مستخدمي نظامGIS -نسبة رضا المعنيين عن البيانات الجغرافية التي تقدمها الدائرة
				مشروع تحديث خارطة الاساس لمدينة عمان		دائرة الاراضي والمساحة/INFOGRAPH/المركز الجغرافي الملكي /شركات خدمات البينية التحتية (مياهنا ، الكهرباء ، شركات الاتصالات)/ الاحصاءات العامة	٢٠٢٢-٢٠٢٦	نسبة تحديث الطبقات الجغرافية

الغايات	الأهداف الوطنية	أهداف التنمية المستدامة	الأهداف الإستراتيجية	البرامج والمشاريع و المبادرات	المسؤولية	الشركاء	المدى الزمني للمشاريع/المبادرات	مؤشر الأداء
اداء مؤسسي متميز يحسن القدرات المؤسسية ويلبي احتياجات وتوقعات المعنيين	٣-رفع كفاءة النظام القضائي وتعزيز استقلاليته ونزاهته	١٠-الحد من اوجه عدم المساواة	تحسين وتطوير التشريعات بما يتوافق واحتياجات المعنيين	اعداد دليل الصلاحيات و تفويضها	مديرية الشؤون القانونية	الوحدات الادارية في الامانة /مجلس الامانة	٢٠٢٢-٢٠٢٣	دليل الصلاحيات المعتمد
				مشروع تطوير التشريعات		الوحدات الادارية في الامانة ديوان التشريع/مجلس الامانة	٢٠٢٢-٢٠٢٦	عدد التشريعات المطورة

الغايات	الأهداف الوطنية	أهداف التنمية المستدامة	الأهداف الإستراتيجية	البرامج والمشاريع و المبادرات	المسؤولية	الشركاء	المدى الزمني للمشاريع/المبادرات	مؤشر الاداء
اتصال فعال يحقق الاثر الايجابي ويعزز الهوية المؤسسية وهوية المدينة ويعزز عمان كمركز جذب سياحي	٤. بناء جيل قادر على الابداع والابتكار ذو انتاجية مرتفعة ٥-خلق بيئة استثمارية جاذبة قادرة على جذب رؤوس الأموال الأجنبية وتشجيع الاستثمارات المحلية	١١- مدن ومجتمعات محلية ومستدامة ١٧-عقد الشراكات لتحقيق الاهداف	١. تطوير الاتصال المؤسسي	تطبيق استخدامات دليل الهوية البصرية	هوية عمان	شركات خدمات اعمال التصميم	٢٠٢٣-٢٠٢٦	نسبة تطبيق دليل الهوية البصرية
				تطوير وسائل وتقنيات الاتصال	مديرية الاتصال	شركات خدمات الحلول الالكترونية	٢٠٢٣-٢٠٢٦	نسبة تطوير وسائل الاتصال
				تطوير الية عمل الاعلام .	المركز الاعلامي	----	٢٠٢٣-٢٠٢٦	نسبة تطوير عمل الاعلام
				تنظيم الية التعامل مع هوية المدينة	هوية عمان	قطاع الاشغال	٢٠٢٣-٢٠٢٤	نسبة تطوير وسائل الاتصال

المعنيين الخارجيين لأمانة عمّان الكبرى

الفئة الأولى (الرئيسيون)

- وزارة البيئة
- وزارة الاقتصاد الرقمي والريادة
- وزارة الخارجية وشؤون المغتربين
- وزارة الداخلية
- وزارة التخطيط والتعاون الدولي
- وزارة الصحة
- وزارة الصناعة والتجارة
- وزارة الاشغال العامة والاسكان
- نقابة المقاولين الاردنيين
- نقابة المهندسين الاردنيين
- دائرة الاراضي والمساحة
- مؤسسة الغذاء والدواء
- دائرة الجمارك العامة
- مديرية الامن العام
- ادارة السير
- المديرية العامة للدفاع المدني
- القوات المسلحة
- المركز الوطني للامن وادارة الازمات
- الجهاز الاعلامي
- شركة الكهرباء
- مواطني عمان
- مقاولي البنية التحتية
- الموردين / موردي خدمات / استشاريين
- الجهات الدولية المانحة
- INFOGRAPH

الفئة الثانية (الأقوياء)

- الديوان الملكي
- رئاسة الوزراء
- وزارة الشباب
- وزارة التنمية المجتمعية
- وزارة الثقافة
- وزارة المياه والري/سلطة المياه
- وزارة التربية والتعليم
- وزارة العمل
- وزارة التعليم العالي والبحث العلمي
- ديوان التشريع
- دائرة الاحصاءات العامة
- دائرة الموازنة العامة
- مؤسسة المواصفات والمقاييس
- شركة مياهنا
- جمعية البيئة
- محافظة العاصمة
- الجمعية العلمية الملكية
- مجلس الامن الوطني
- هيئة تنظيم الطيران المدني
- المجلس الاعلى للسكان
- المنظمات الدولية
- الاتحادات الرياضية
- شركات الاتصالات

المخاطر الاستراتيجية المؤسسية

١ التغير في اولويات الإدارة العليا
٢ التعديل والتحديث على الانظمة و القوانين التي تحكم عمل الامانة
٣ ضعف جاهزية الشركاء الالكترونية
٤ تغير التوجهات والاولويات والاستراتيجيات الحكومية
٥ ضعف التنسيق و الاتصال الفعال بين الشركاء
٦ توقف الدعم المقدم من الجهات المانحة او تأخر اجرءات الصرف
٧ انخفاض الايرادات
٨ هجرة الكفاءات و الكوادر البشرية المتخصصة والمؤهلة
٩ ارتفاع توقعات المعنيين

أعضاء فريق التخطيط الاستراتيجي

عطوفة المهندس أحمد ملكاوي
مدير المدينة /رئيس اللجنة العليا
للتخطيط الاستراتيجي وإدارة الأداء

المهندس نبيل الجريري
نائب مدير المدينة
لقطاع الأشغال

المهندس حسام النجداوي
نائب مدير المدينة
لقطاع المناطق و البيئة

الدكتورة ميرفت المهيرات
نائب مدير المدينة
للشؤون الصحية والزراعية

السيد سامر ياسين
نائب مدير المدينة
للشؤون المالية والإدارية

المهندسة راما العزى
نائب مدير المدينة
لقطاع التخطيط

السيد حاتم الهملان
نائب مدير المدينة
لقطاع التنمية المجتمعية

المهندس وصفي الدبوبي
المدير التنفيذي
لتطوير الأداء المؤسسي

السيد حاتم الحنيطي
المدير التنفيذي
للموارد البشرية

المهندس إبراهيم هاشم
المدير التنفيذي
للاتصال

الدكتور هزاع المجالي
المدير التنفيذي
للشؤون القانونية

المهندسة آن خريسات
مدير دائرة
التخطيط الاستراتيجي

السيد سلطان الخرابشه
مدير دائرة
تكنولوجيا المعلومات

المهندس أكرم خريسات
مدير دائرة
المرصد الحضري

السيد مراد وهدان
مدير وحدة
الرقابة والتدقيق الداخلي

ر.ق المهندس محمد أبو حماد
وحدة الرقابة
والتدقيق الداخلي